

DOKLADOVÁ ČÁST

	ATELIER PAVLÍČEK - architektonická a inženýrská kancelář Rooseveltova 2855, 544 01 Dvůr Králové n/L, IČ: 412 27 221 mobil: (+420) 603 202 456 www.atelierpavlicek.cz				PARÉ Č. :	
	VEDOUCÍ PROJEKTU: ING. MAREK PAVLÍČEK		ZODPOVĚDNÝ PROJEKTANT: AUT. ING. MAREK PAVLÍČEK		VYPRACOVAL: ING. MAREK PAVLÍČEK	
MÍSTO: VRCHLABÍ KRAJ: KRÁLOVÉHRADECKÝ		Č. ZAK. 07 / 19	STUPEŇ: STUDIE	DATUM: 11 / 2019	MĚŘÍTKO:	FORMÁT: 1 x A4
INVESTOR: KRÁLOVÉHRADECKÝ KRAJ, PIVOVARSKÉ NÁMĚSTÍ 1245, 500 03 HRADEC KRÁLOVÉ						VÝKR. Č. :
AKCE: Stavební úpravy a přístavba SŠSE, Horská 258, Vrchlabí DOKLADOVÁ ČÁST						

Seznam dokladů ke studii

1. Radonový index na pozemku p.č. 482/5, k.ú. Hořejší Vrchlabí, říjen 2019
2. Geologický průzkum – Česká geologická služba z 25. 6. 2019
3. Informace z ÚPD – funkční využití území a stanovení podmínek
4. Informace o parcele č. st.292 – KHK, SŠSE Nová Paka
5. Informace o p.p.č. 482/4 – KHK, SŠSE Nová Paka
6. Informace o p.p.č. 482/5 – KHK, SŠSE Nová Paka
7. Informace o p.p.č. 2130/13 – Město Vrchlabí
8. HZS KHK – souhlasné závazné stanovisko z 4. 11. 2019
9. KHS KHK – protokol z projednání studie z 1. 11. 2019
10. KHK KHK – konzultační stanovisko ke studii z 31. 10. 2019
11. MěÚ Vrchlabí – koordinované stanovisko z 20.11.2019
12. MěVaK Vrchlabí – vyjádření k existenci sítí z 16. 7. 2019
13. Služby města Vrchlabí – vyjádření k existenci sítí z 1. 8. 2019
14. ČEZ Teplárenská, a.s. – vyjádření k existenci sítí z 10. 7. 2019
15. Itself s.r.o. – vyjádření k existenci sítí z 25. 9. 2019
16. GasNet, s.r.o. – vyjádření k existenci sítí z 22. 7. 2019
17. CETIN,a.s. – vyjádření o existenci sítě z 9. 7. 2019
18. ČEZ Distribuce, a.s. – sdělení o existenci sítě z 9. 7. 2019
19. Telco Pro Services, a.s. – sdělení o existenci vedení z 9. 7. 2019
20. ČEZ ICT Services, a.s. – sdělení o existenci vedení z 9. 7. 2019
21. ČEZ Distribuce, a.s. – smlouva o připojení z 31. 10. 2019
22. MěVaK Vrchlabí – vyjádření ke studii z 20. 11. 2019

Protokol

Radonový index pozemku

Měření hodnocení ozáření z přírodního zdroje záření pro účely prevence pronikání radonu do stavby, stanovení radonového indexu pozemku podle § 98 zákona č. 263/2016 Sb., Atomový zákon

na pozemku p.č. 482/5, katastrální území Hořejší Vrchlabí, obec Vrchlabí

v prostoru plánované přístavby SŠSE Horská 258, Vrchlabí

Radonový index pozemku je stanovován podle doporučení SÚJB „Stanovení radonového indexu pozemku“ DR-RO-5.0(Rev.2.2) Č.j.: SÚJB/OS/21900/2017 (SÚJB prosinec 2017)

Posudek obsahuje náležitosti potřebné pro:

- 1. Aplikaci ČSN 73 06 01 Ochrana staveb proti radonu z podloží.*
- 2. Zhodnocení výsledků se provádí podle vyhlášky SÚJB č.422/2016 Sb., podle Zákona č.263/2016 Sb., (Atomový zákon).*

Hradec Králové, říjen 2019

1. Úvod

Objednatel: Ing. Marek Pavlíček
ATELIER PAVLÍČEK
Roosveltova 2855, 544 01 Dvůr Králové n. L

Zhotovitel: Ing. Pavel Petrů, Obvodní 176, 503 32 Hradec Králové, IČ 42231001

Držitel rozhodnutí SÚJB Praha č.j.: SÚJB/RCHK/2122/2014 vydané dne 24. 1. 2014, kterým se povoluje stanovení radonového indexu pozemku s platností do 31. 12. 2026.

Držitel zvláštní odborné způsobilosti je Ing. Pavel Petrů, vydané dne 6. 3. 2014 Státním úřadem pro jadernou bezpečnost, č.j.: SÚJB/RCHK/5891/2014, ve smyslu § 31 odstavce. 2 zákona č. 263/2016 Sb., Atomový zákon, s platností do 28. 2. 2024.

Předmět objednávky: Posouzení radonového indexu pozemku na pozemku p.č. 482/5, katastrální území Hořejší Vrchlabí, obec Vrchlabí v prostoru plánované stavby.

2. Metodika a rozsah průzkumných prací

Při stanovení radonového indexu pozemku bylo postupováno podle § 96 Vyhlášky č.422/2016 Sb. Vzorky půdního vzduchu o objemu 150 ml byly odebírány pomocí odběrné sondy, zaváděné do země metodou ztraceného hrotu z hloubky 0,8 m. Patnáct měřených bodů bylo rozmístěno na zájmové ploše v pravidelné síti. Situace měřeného prostoru je zakreslena v příloze.

Měření objemové aktivity radonu v půdním vzduchu bylo provedeno metodou odběru do scintilačních baněk Lucasova typu. Objemová aktivita radonu byla měřena na místě v přenosném měřiči LUK 1. Správná funkce přístroje byla ověřena před započatím práce provozním srovnávacím etalonem. Kalibrace přístroje byla provedena v Autorizovaném metrologickém středisku pro měřidla objemové aktivity radonu v Příbrami-Kamenné. Ověření je vedeno pod č.j. SÚJCHBO/962/J-4.5.3/19/Vo v Ověřovacím listě č.5998.

3. Geologické poměry na stavebním pozemku a klasifikace zemin z hlediska plynopropustnosti

Měřená lokalita se nachází na mírném svahu. Geologickou stavbu území tvoří podle geologické mapy 1 : 50 000 horniny siluru, ponikelská skupina: chlorit-sericitické fylity, zčásti karbonátické.

Míra plynopropustnosti základové zeminy byla určena dvěma zaráženími sondami s následujícím profilem:

S1:	S2:
0 - 20 cm svrchní hlína	0 - 20 cm svrchní hlína
20 - 70 cm hnědá hlína šterkovitá (odhad jemné frakce - $f = 35$ až 65 %) (dále nebyla ručně vrtaná sonda realizovatelná)	20 - 60 cm hnědá hlína šterkovitá 60 - 70 cm šterk s příměsí jemnozrnné zeminy (odhad jemné frakce - $f = 5$ až 15 %) (dále nebyla ručně vrtaná sonda realizovatelná)

Při subjektivním hodnocení odporu sání při odběru vzorků byla odhadnuta převažující klasifikace plynopropustnosti vysoká.

Z hlediska plynopropustnosti podle "DOPORUČENÍ SÚJB (prosinec 2017)" patří zastižená zemina k zeminám s vysokou propustností.

4. Výsledky terénních měření půdního radonu a hodnocení staveniště z hlediska stanovení radonového indexu pozemku

Měření objemové aktivity radonu bylo provedeno dne 24.9. 2019, od 14:00 do 16:00 hod. V průběhu měření se nevyskytly extrémní meteorologické podmínky. Bylo oblačno, teplota vzduchu + 20°C, mírný vítr.

Výsledky měření objemové aktivity radonu:

Odběrové místo	1.	2.	3.	4.	5.	6.	7.	8.	9.	10.
OAR [kBq/m ³]	56,9	73,4	57,2	56,4	50,1	64,5	29,2	49,7	76,6	42,4
Odběrové místo	11.	12.	13.	14.	15.					
OAR [kBq/m ³]	61,5	39,3	28,9	38,0	29,6					

Statistické parametry souboru naměřených hodnot [kBq/m³], body s hodnotou <1 vyřazujeme ze statistického souboru.

Minimální hodnota	Maximální hodnota	Aritmetický průměr	Medián
28,9	76,6	30,2	50,1

Třetí kvartil $c_{A75} = 59,4 \text{ kBq/m}^3$

5. Hodnocení, stanovení radonového indexu pozemku

Pro začlenění plochy do příslušné kategorie radonového indexu pozemku podle následující tabulky se používá hodnota třetího kvartilu (c_A) statistického souboru hodnot objemové aktivity radonu a kategorie propustnosti prostředí. Na základě naměřených hodnot objemové aktivity radonu z podloží a plynopropustnosti základové zeminy zařazujeme pozemek dle následující tabulky do kategorie **vysokého radonového indexu pozemku**. Stavba musí být preventivně chráněna proti pronikání radonu z geologického podloží.

Radonový index pozemku	Objemová aktivita 222Rn v půdním vzduchu (kBq/m ³)		
Nízký	$c_A < 30$	$c_A < 20$	$c_A < 10$
Střední	$30 \leq c_A < 100$	$20 \leq c_A < 70$	$10 \leq c_A < 30$
Vysoký	$c_A \geq 100$	$c_A \geq 70$	$c_A \geq 30$
Propustnost	Nízká	Střední	Vysoká

Kategorie **vysokého radonového indexu pozemku** vyžaduje zvláštní ochranná opatření proti pronikání radonu z podloží do budov dle ČSN 73 06 01.

6. Závěr

Na části pozemku p.č. 482/5, katastrální území Hořejší Vrchlabí, obec Vrchlabí byl proveden detailní radonový průzkum v prostoru plánované stavby. Z výsledků naměřené objemové aktivity radonu v půdním vzduchu a z hodnocení základové půdy vyplývá, že měřená část pozemku (vyznačená na situaci v příloze) **je pozemek s vysokým radonovým indexem** a stavba musí být preventivně chráněna proti pronikání radonu z geologického podloží.

Měření provedl: Zdeněk Marek

Posudek vypracoval dne 1. 10. 2019

Ing. Pavel Petru

Ing. Pavel PETRŮ
měření radonu
Obvodní 176
503 32 HRADEC KRÁLOVÉ

P. Petru

Stavební úpravy a přístavba SŠSE Horská 258, Vrchlabí Koordinační situační výkres M 1 : 200

STÁVAJÍCÍ SÍTĚ A VEDENÍ

- JEDNOTNÁ KANALIZACE
- VODOVODNÍ ŘÁD
- KABELOVÉ VEDENÍ NN
- KABEL VĚŘEJNÉHO OSVĚTLENÍ
- TELEKOMUNICAČNÍ VEDENÍ
- STL PLYNOVOD

POPIS PLOCH:

- NAVŘENÁ NOVOSTAVBA
- STÁVAJÍCÍ OBJEKT (STAVEBNÍ ÚPRAVY)
- STÁVAJÍCÍ OBJEKT K DEMOLICI
- NAVŘENÉ ZPEVNĚNÉ PLOCHY
- ZELEN

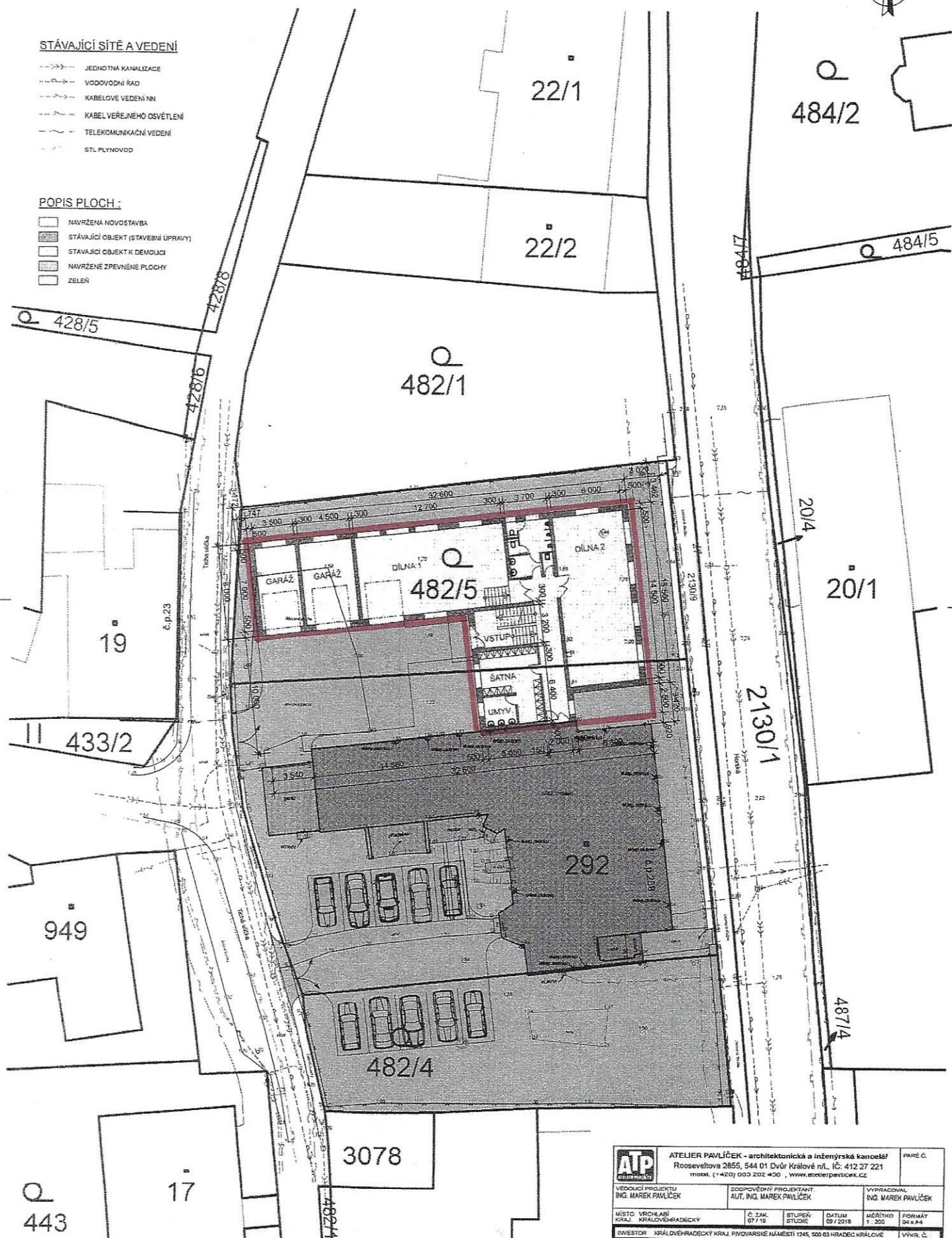

ATP ATELIER PAVLÍČEK - architektonická a inženýrská kancelář Rooseveltova 2855, 544 01 Dvůr Králové n/L, IČ: 412 27 221 mobil: (+420) 603 202 450, www.atelierpavlicek.cz		PRÁCE Č.
VEDOUcí PROJEKTU ING. MAREK PAVLÍČEK	ZODPOVĚDNÝ PROJEKTANT AUT. ING. MAREK PAVLÍČEK	VYPRACOVAL ING. MAREK PAVLÍČEK
MÍSTO: VRCHLABÍ KRAJ: KRÁLOVÉHRADSKÝ	Č. ZÁK. 07/19	STUPEŇ STUDIUM
INVESTOR: KRÁLOVÉHRADSKÝ KRAJ, PIVOVARSKÉ NÁMĚSTÍ 1245, 500 03 HRADEC KRÁLOVÉ	DATUM 09/2018	MĚŘÍTKO 1:200
		FORMÁT A4
		VÝKRES A

Příloha

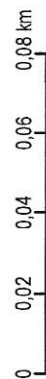

Situace měřeného prostoru



Vrtná prozkoumanost

Vrtná prozkoumanost

Vrty

	0 - 5 m
	5 - 10 m
	15 - 25 m

Zobrazení GDO

Specifické výběry

Vrty s hydrogeologickými daty



Česká geologická služba
databáze geologicky dokumentovaných objektů

gd3v

STRATIGRAFICKÝ VYMEZENÝ VÝPIS GEOLOGICKÉ DOKUMENTACE ARCHIVNÍHO VRTU
J-20 [Vrchlabí]

Klíč báze GDO	:	88879	Číslo posudku :	V074817	Mapy 1:25.000	03-414	M-33-56-A-a		
Souřadnice - X	:	993442.60	Y :	651332.70	[zaměřeno]				
Nadmořská výška	:	491.50	[Balt bez určení]				Rok ukončení	:	1975
Hloubka / délka	:	6.00	[vrt svislý]				Datum výpisu	:	10.7.2019
Účel objektu	:	inženýrskogeologický							
Realizace	:	Geoindustria, závod Jihlava							
Komentář	:								

hloubkový interval [m]	stratigrafie
	základní popis polohy
	rozšíření popisu polohy
	komentář k poloze

Kvartér

0.00 - 0.50 : **hlína** humózní, kyprá, tmavě hnědá

0.50 - 0.90 : **navážka** hlinitá, kamenitá, ulehlá, vlhká, hnědá

0.90 - 2.00 : **štěrk** hlinitý, max.velikost částic 2 dm, vlhký, hnědý

2.00 - 3.00 : **štěrk** písčité, ulehlý, částice řádově decimetrové, zvodnělý, světle hnědý

Stáří neznámé

3.00 - 6.00 : **rula** zvětralá, silně rozpukaná, vrstevnatá

ZJIŠTĚNÉ REGIONÁLNĚ GEOLOGICKÉ JEDNOTKY

3.00 - 6.00 : Krkonošsko-jizerské krystalinikum

Hladina podzemní vody - hloubka [m] : 2.40

druh hladiny : ustálená

Česká geologická služba
databáze geologicky dokumentovaných objektů

gd3v

STRATIGRAFICKÝ VYMEZENÝ VÝPIS GEOLOGICKÉ DOKUMENTACE ARCHIVNÍHO VRTU
J-19 [Vrchlabí]

Klíč báze GDO	:	88878	Číslo posudku :	V074817	Mapy 1:25.000	03-414	M-33-56-A-a
Souřadnice - X	:	993408.70	Y :	651341.90	[zaměřeno]		
Nadmořská výška	:	492.20	[Balt bez určení]		Rok ukončení	:	1975
Hloubka / délka	:	6.00	[vrt svislý]		Datum výpisu	:	10.7.2019
Účel objektu	:	inženýrskogeologický					
Realizace	:	Geoindustria, závod Jihlava					
Komentář	:						

hloubkový interval	stratigrafie
[m]	základní popis polohy
	rozšíření popisu polohy
	komentář k poloze

Kvartér

0.00 - 0.10 : **hlína** humózní, kyprá, tmavě hnědá

0.10 - 0.80 : **navážka** hlinitá, středně ulehlá, vlhká, hnědá; příměs: štěrk

0.80 - 2.70 : **štěrk** písčitý, ulehlý, částice řádově decimetrové, vlhký, světle hnědý

Stáří neznámé

2.70 - 5.00 : **rula** zvětralá, silně rozpukaná, vrstevnatá

5.00 - 6.00 : **rula** navětralá, silně rozpukaná, vrstevnatá

ZJIŠTĚNÉ REGIONÁLNĚ GEOLOGICKÉ JEDNOTKY

2.70 - 6.00 : Krkonošsko-jizerské krystalinikum

Hladina podzemní vody - hloubka [m] : 2.30

druh hladiny : ustálená

Česká geologická služba
databáze geologicky dokumentovaných objektů

gd3v

STRATIGRAFICKÝ VYMEZENÝ VÝPIS GEOLOGICKÉ DOKUMENTACE ARCHIVNÍHO VRTU
J-18 [Vrchlabí]

Klíč báze GDO	:	88877	Číslo posudku :	V074817	Mapy 1:25.000	03-414	M-33-56-A-a
Souřadnice - X	:	993358.80	Y :	651303.10	[zaměřeno]		
Nadmořská výška	:	493.50	[Balt bez určení]		Rok ukončení	:	1975
Hloubka / délka	:	6.00	[vrt svislý]		Datum výpisu	:	10.7.2019
Účel objektu	:	inženýrskogeologický					
Realizace	:	Geoindustria, závod Jihlava					
Komentář	:						

hloubkový interval	stratigrafie
[m]	základní popis polohy
	rozšíření popisu polohy
	komentář k poloze

Kvartér

0.00 - 0.10 : **hlína** humózní, kyprá, tmavě hnědá

0.10 - 1.20 : **navážka** hlinitá, kamenitá, vlhká, hnědá

1.20 - 2.00 : **štěrk** hlinitý, max. velikost částic 2 dm, vlhký, hnědý

2.00 - 3.80 : **štěrk** písčité, ulehlý, částice řádově decimetrové, zvodnělý, světle hnědý

Stáří neznámé

3.80 - 5.00 : **rula** zvětralá, silně rozpukaná, vrstevnatá

5.00 - 6.00 : **rula** navětralá, rozpukaná

ZJIŠTĚNÉ REGIONÁLNĚ GEOLOGICKÉ JEDNOTKY

3.80 - 6.00 : Krkonošsko-jizerské krystalinikum

Hladina podzemní vody - hloubka [m] : 1.70

druh hladiny : ustálená



ZO PLOCHY OBČANSKÉHO VYBAVENÍ – VEŘEJNÁ INFRASTRUKTURA

význam plochy	plochy zastavěné, zastavitelné a přestavbové
hlavní využití	plochy občanského vybavení, vymezené za účelem zajištění podmínek pro přiměřené umístění, dostupnost a využívání staveb občanského vybavení a k zajištění podmínek pro jejich užívání v souladu s jejich účelem
přípustné využití	<p>zahrnují zejména pozemky staveb a zřízení pro účelové provozovny občanského vybavení:</p> <ul style="list-style-type: none"> - pro vzdělání a výchovu, sociální služby, péči o rodinu, zdravotní služby, kulturu, veřejnou správu, ochranu obyvatelstva - pro obchodní prodej, tělovýchovu a sport, ubytování, stravování, služby, vědu a výzkum, lázeňství <p>a dále:</p> <ul style="list-style-type: none"> - stavby a pozemky domovů důchodců, DPS - byt správce / služební byt - stavby a pozemky zařízení pro denní rekreaci místního významu (dětská hřiště, školní hřiště aj.) - pozemky související dopravní a technické infrastruktury, veřejných prostranství a upravené zeleně
podmíněně přípustné využití*	<ul style="list-style-type: none"> - stavby a pozemky provozovny nerušící drobné výroby místního významu - stavby a pozemky pro odstavování vozidel obsluhy i návštěvníků (hromadné garáže, parkoviště) - stavby a zařízení technického vybavení nadřazených systémů
nepřípustné využití	vše, co není uvedeno jako hlavní, přípustné a podmíněně přípustné využití
podmínky prostorového uspořádání	<p>nízko až středopodlažní samostatně stojící i skupinově řazené specifické objekty s podkrovím i bez podkroví, umístěné v uzlech prostorové struktury města</p> <p>provozovny nerušící drobné výroby místního významu podmíněně přípustné v samostatných objektech musí účelově souviset se základní funkcí ploch</p> <p>odstavení vozidel pro plnou kapacitu normového počtu stání bude řešeno na vlastním pozemku formou nekrytých i krytých stání a garáží, které mohou být součástí hlavního i samostatného doplňkového objektu, případně samostatně stojícího kapacitního objektu v lokalitě</p> <p>tvár a objem staveb musí odpovídat charakteru okolní zástavby, připouští se dominantní řešení</p> <p>připouští se přímá stavební propojenost sousedních objektů</p> <p>plochy občanského vybavení musí být vymezovány (umísťovány) v přímé návaznosti na kapacitně dostačující plochy dopravní infrastruktury a být z nich přístupné</p> <p>maximální koeficient zastavění pozemku: 80 % maximální počet podzemních podlaží: 2 maximální počet nadzemních podlaží: 4+ podkroví oplocení pozemků se nepožaduje</p> <p>při záruce kvalitního projektu (např.územní studie) se připouští odlišné individuální řešení</p>

Pozn.* za podmínky, že nebude narušena kvalita prostředí a pohoda bydlení a obslužné funkce

Informace o pozemku

Parcelní číslo:	st. 292
Obec:	Vrchlabí [579858]
Katastrální území:	Hořejší Vrchlabí [786349]
Číslo LV:	2941
Výměra [m ²]:	972
Typ parcely:	Parcela katastru nemovitostí
Mapový list:	KMD
Určení výměry:	Graficky nebo v digitalizované mapě
Druh pozemku:	zastavěná plocha a nádvoří



Součástí je stavba

Budova s číslem popisným:	Hořejší Vrchlabí [186341] ; č. p. 258; stavba občanského vybavení
Stavba stojí na pozemku:	p. č. st. 292
Stavební objekt:	č. p. 258
Ulice:	Horská
Adresní místa:	Horská č. p. 258

Vlastníci, jiní oprávnění

Vlastnické právo	Podíl
Královéhradecký kraj, Pivovarské náměstí 1245/2, 50003 Hradec Králové	
Hospodaření se svěřeným majetkem kraje	Podíl
Střední škola strojírenská a elektrotechnická, Kumburská 846, 50901 Nová Paka	

Způsob ochrany nemovitosti

Nejsou evidovány žádné způsoby ochrany.

Seznam BPEJ

Parcela nemá evidované BPEJ.

Omezení vlastnického práva

Nejsou evidována žádná omezení.

Jiné zápisy

Nejsou evidovány žádné jiné zápisy.

Řízení, v rámci kterých byl k nemovitosti zapsán cenový údaj

Nemovitost je v územním obvodu, kde státní správu katastru nemovitostí ČR vykonává [Katastrální úřad pro Královéhradecký kraj, Katastrální pracoviště Trutnov](#)

Zobrazené údaje mají informativní charakter. Platnost k 31.10.2019 14:00:00.

© 2004 - 2019 [Český úřad zeměměřický a katastrální](#), Pod sídlištěm 1800/9, Kobylisy, 18211 Praha 8
Podání určená katastrálním úřadům a pracovištím zasílejte přímo na [jejich e-mail adresu](#).

Verze aplikace: 5.5.6 build 0

Informace o pozemku

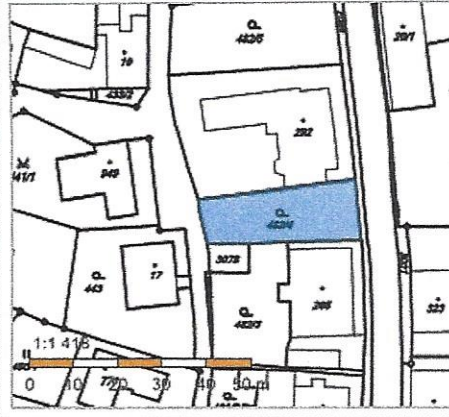
Parcelní číslo:	482/4	
Obec:	Vrchlabí [579858]	
Katastrální území:	Hořejší Vrchlabí [786349]	
Číslo LV:	2941	
Výměra [m ²]:	424	
Typ parcely:	Parcela katastru nemovitostí	
Mapový list:	KMD	
Určení výměry:	Graficky nebo v digitalizované mapě	
Druh pozemku:	zahrada	

Vlastníci, jiní oprávnění

Vlastnické právo	Podíl
Královéhradecký kraj, Pivovarské náměstí 1245/2, 50003 Hradec Králové	
Hospodaření se svěřeným majetkem kraje	Podíl
Střední škola strojírenská a elektrotechnická, Kumburská 846, 50901 Nová Paka	

Způsob ochrany nemovitosti

Název
zemědělský půdní fond

Seznam BPEJ

BPEJ	Výměra
95600	424

Omezení vlastnického práva

Nejsou evidována žádná omezení.

Jiné zápisy

Nejsou evidovány žádné jiné zápisy.

Řízení, v rámci kterých byl k nemovitosti zapsán cenový údaj

Nemovitost je v územním obvodu, kde státní správu katastru nemovitostí ČR vykonává [Katastrální úřad pro Královéhradecký kraj](#), [Katastrální pracoviště Trutnov](#)

Zobrazené údaje mají informativní charakter. Platnost k 31.10.2019 14:00:00.

© 2004 - 2019 [Český úřad zeměměřický a katastrální](#), Pod sídlištěm 1800/9, Kobylisy, 18211 Praha 8
Podání určená katastrálním úřadům a pracovištím zasílejte přímo na [jejich e-mail adresu](#).

Verze aplikace: 5.5.6 build 0

Informace o pozemku

Parcelní číslo:	482/5
Obec:	Vrchlabí [579858]
Katastrální území:	Hořejší Vrchlabí [786349]
Číslo LV:	2941
Výměra [m ²]:	647
Typ parcely:	Parcela katastru nemovitostí
Mapový list:	KMD
Určení výměry:	Graficky nebo v digitalizované mapě
Druh pozemku:	zahrada

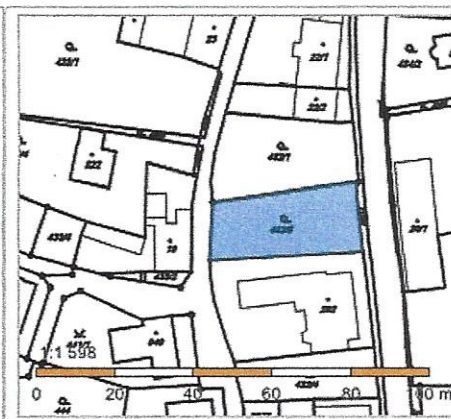

Vlastníci, jiní oprávnění

Vlastnické právo	Podíl
Královéhradecký kraj, Pivovarské náměstí 1245/2, 50003 Hradec Králové	
Hospodaření se svěřeným majetkem kraje	Podíl
Střední škola strojírenská a elektrotechnická, Kumburská 846, 50901 Nová Paka	

Způsob ochrany nemovitosti

Název
zemědělský půdní fond

Seznam BPEJ

BPEJ	Výměra
95600	647

Omezení vlastnického práva

Nejsou evidována žádná omezení.

Jiné zápisy

Nejsou evidovány žádné jiné zápisy.

Řízení, v rámci kterých byl k nemovitosti zapsán cenový údaj

Nemovitost je v územním obvodu, kde státní správu katastru nemovitostí ČR vykonává [Katastrální úřad pro Královéhradecký kraj, Katastrální pracoviště Trutnov](#)

Zobrazené údaje mají informativní charakter. Platnost k 31.10.2019 14:00:00.

© 2004 - 2019 [Český úřad zeměměřičký a katastrální](#), Pod sídlištěm 1800/9, Kobylisy, 18211 Praha 8
Podání určená katastrálním úřadům a pracovištím zasílejte přímo na [jejich e-mail adresu](#).

Verze aplikace: 5.5.6 build 0

Informace o pozemku

Parcelní číslo:	2130/13
Obec:	Vrchlabí [579858]
Katastrální území:	Hořejší Vrchlabí [786349]
Číslo LV:	10001
Výměra [m ²]:	2736
Typ parcely:	Parcela katastru nemovitostí
Mapový list:	KMD
Určení výměry:	Graficky nebo v digitalizované mapě
Způsob využití:	ostatní komunikace
Druh pozemku:	ostatní plocha

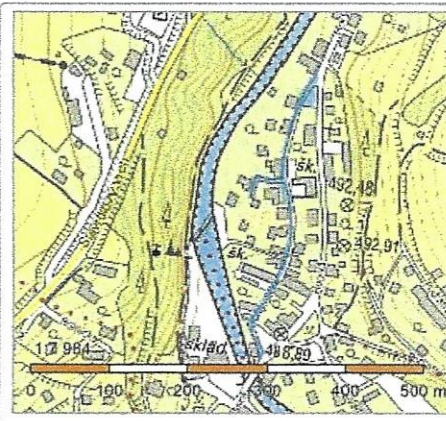

Vlastníci, jiní oprávnění

Vlastnické právo	Podíl
Město Vrchlabí, Zámek 1, 54301 Vrchlabí	

Způsob ochrany nemovitosti

Nejsou evidovány žádné způsoby ochrany.

Seznam BPEJ

Parcela nemá evidované BPEJ.

Omezení vlastnického práva

Nejsou evidována žádná omezení.

Jiné zápisy

Nejsou evidovány žádné jiné zápisy.

Řízení, v rámci kterých byl k nemovitosti zapsán cenový údaj

Nemovitost je v územním obvodu, kde státní správu katastru nemovitostí ČR vykonává [Katastrální úřad pro Královéhradecký kraj, Katastrální pracoviště Trutnov](#).

Zobrazené údaje mají informativní charakter. Platnost k 07.11.2019 14:00:00.

© 2004 - 2019 [Český úřad zeměměřičský a katastrální](#), Pod sídlištěm 1800/9, Kobylisy, 18211 Praha 8
Podání určená katastrálním úřadům a pracovištím zasílejte přímo na [jejich e-mail adresu](#).

Verze aplikace: 5.5.6 build 0

Česká republika – Hasičský záchranný sbor Královéhradeckého kraje

územní odbor Trutnov
Trutnov 3, Náchodská 475, PSČ 541 03

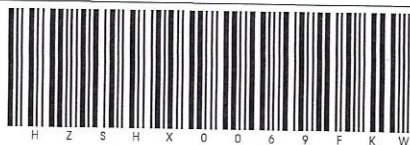

HZSHX0069FKW

**Pavlíček Marek, Ing., Rooseveltova 2855, 54401
Dvůr Králové nad Labem**

Naše č. j.: HSHK- 5147-2/2019
Vyřizuje: por. Pavel Borna, DiS.
Telefon: 950 525 461
E-mail: pavel.borna@hkk.izscr.cz
Počet listů: 1
Počet stran: 2
Počet příloh: 1 svazek
Datum: 04.11.2019

ZÁVAZNÉ STANOVISKO dotčeného orgánu na úseku požární ochrany

Název stavby: Přístavba a stavební úpravy dílen, Horská 258, Hořejší Vrchlabí
Místo stavby: st.p.č.292, p.p.č.482/4,5, k.ú. Hořejší Vrchlabí
Stavebník: Královéhradecký kraj
Předložená dokumentace: PD k územnímu rozhodnutí, vypracoval: Ing. Marek Pavlíček, říjen 2019, č.z. 7/19
Identifikace dokumentace: Požárně bezpečnostní řešení: z 10/2019, 11 listů A4 včetně titulního listu, textové a výkresové části, vypracoval: Petr Šulc, AT pro PBS, ČKAIT 0602153

Hasičský záchranný sbor Královéhradeckého kraje, jako příslušný orgán státního požárního dozoru podle § 26 odst. 2 písm. b) zákona č. 133/1985 Sb., o požární ochraně, ve znění pozdějších předpisů (dále jen „zákon o požární ochraně“), posoudil podle § 31 odst. 1 písm. b) zákona o požární ochraně v rozsahu výše citovaného požárně bezpečnostního řešení shora uvedenou dokumentaci podanou dne 23. října 2019.

K výše uvedenému požárně bezpečnostnímu řešení vydává podle § 31 odst. 3 zákona o požární ochraně a podle § 149 odst. 1 zákona č. 500/2004 Sb., správní řád, ve znění pozdějších předpisů,

SOUHLASNÉ ZÁVAZNÉ STANOVISKO

Odůvodnění:

Hasičský záchranný sbor Královéhradeckého kraje, jako příslušný orgán státního požárního dozoru, obdržel dne 23. října 2019 žádost o vydání závazného stanoviska k dokumentaci stavby „Přístavba a stavební úpravy dílen, Horská 258, Hořejší Vrchlabí“ na pozemku st.p.č.292, p.p.č.482/4,5, k.ú. Hořejší Vrchlabí. Závazné stanovisko je podle § 31 odst. 1 písm. b) zákona o požární ochraně vydáváno na základě předložené dokumentace posouzené v rozsahu požárně bezpečnostního řešení.

Podkladem pro vydání závazného stanoviska Hasičského záchranného sboru Královéhradeckého kraje bylo:

Požárně bezpečnostní řešení: z 10/2019, 11 listů A4 včetně titulního listu, textové a výkresové části, vypracoval: Petr Šulc, AT pro PBS, ČKAIT 0602153

Posouzením těchto podkladů podle ustanovení § 46 odst. 1 vyhlášky č. 246/2001 Sb., o stanovení podmínek požární bezpečnosti a výkonu státního požárního dozoru (vyhláška o požární prevenci), ve znění vyhlášky č. 221/2014 Sb. (dále jen „vyhláška o požární prevenci“), dospěl Hasičský záchranný sbor Královéhradeckého kraje k závěru, že tyto jsou v daném stupni projektové dokumentace dostatečnými pro posouzení požární bezpečnosti předmětné stavby – obsahové náležitosti samotného požárně bezpečnostního řešení byly ve smyslu ustanovení § 41 odst. 4 vyhlášky o požární prevenci, vzhledem k stupni projektové dokumentace, přiměřeně omezeny. Z obsahu těchto podkladů vyplývá, že jsou splněny požadavky požární bezpečnosti staveb kladené vyhláškou č. 23/2008 Sb., o technických podmínkách požární ochrany staveb, ve znění vyhlášky č. 268/2011 Sb.

Vzhledem k výše uvedenému bylo ve věci vydáno souhlasné závazné stanovisko.

Poznámka:

Ověřeno bylo výše uvedené požárně bezpečnostní řešení.

K případným změnám proti posouzenému požárně bezpečnostnímu řešení je třeba vyžádat si nové závazné stanovisko dotčeného orgánu na úseku požární ochrany.

Část projektové dokumentace obsahující výše uvedené požárně bezpečnostní řešení si v souladu s § 46 odst. 3 vyhlášky o požární prevenci trvale ponecháváme.



por. Pavel Borna, DiS.
vrchní inspektor
oprávněná osoba za HZS
Královéhradeckého kraje

Přílohy

Ověřené požárně bezpečnostní řešení

Krajská hygienická stanice Královéhradeckého kraje

se sídlem v Hradci Králové

Č. j.: KHS HK 35262/2019/HDM.TU/Rö

Protokol z projednání věci

sepsaný v kanceláři č. 4 Krajské hygienické stanice Královéhradeckého kraje se sídlem v Hradci Králové, územní pracoviště Trutnov (dále jen „KHS“) dne 1. 11. 2019

Osoby přítomné projednání věci:

Bc. Hana Rösslová - rada oddělení hygieny dětí a mladistvých, KHS ÚP Trutnov

Ing. Marek Pavlíček - Atelier Pavlíček, Rooseveltova 2855, 544 01 Dvůr Králové nad Labem, IČO 412 27 221

Předmětem bylo projednání studie „Přístavba a stavební úpravy dílen, Horská 258, Vrchlabí – Střední škola strojní a elektrotechnická, Nová Paka“.

Studie řeší stavební úpravy a přístavbu ke stávajícímu objektu dílen praktického vyučování. Ve stávajícímu objektu je navržena rekonstrukce veškerých instalací (vodovodu, kanalizace, ústředního vytápění, elektro rozvodů). Dále je navržena rekonstrukce sanitárního zařízení (šaten, WC, umývárny), oprava omítek, oprava nebo nové provedení podlah, výměna střešní krytiny vč. zateplení. Navrženo je nové propojení stávajícího objektu s nově navrženou přístavbou. Ve stávajících dílnách nově navržena umyvadla. V 1. NP navržena rekonstrukce stávající šatny, ze které je řešen vstup do umývárny vybavené 2 sprchami a 2 umyvadly. Nově 1 WC pro personál přístupné přes předsíňku s umyvadlem. Ve 2. NP jsou WC pro žáky stávající a 1 šatna s umývárnou rovněž stávající.

V nové dvoupodlažní přístavbě jsou navrženy 4 nové dílny pro 48 žáků (každá dílna je navržena pro 12 žáků). V 1. NP je navržena 2x garáž, 2 karosářské dílny (87 m², 92,90 m²), v dílnách řešena umyvadla, sanitární zařízení – šatna, ze které je vstup do umývárny vybavené 2 sprchami a 3 umyvadly. Dále WC – 2 WC kabiny, 3 pisoáry a 2 umyvadla v předsínce. Navržena je rovněž úklidová komora vybavená výlevkou.

Ve 2. NP řešena dílna automatizace (68,10 m²) a strojní dílna (85,25 m²). Dílny rovněž navrženy pro 12 žáků, řešena jsou umyvadla v obou dílnách. Navrženy jsou 2 šatny. Z větší šatny je vstup do umývárny vybavené 2 sprchami a 3 umyvadly. Z menší šatny je vstup do umývárny vybavené 1 sprchou a 1 umyvadlem. WC pro žáky nejsou navrženy, budou využívána v 1. NP. Navrženo je 1 WC s předsíňkou a umyvadlem pro personál, kancelář a úklidová komora vybavená výlevkou. Navržena je denní místnost o ploše 25,70 m² vybavená sedacím nábytkem, kuchyňskou linkou se dřezem, chladicím zařízením, umyvadlem.

Zásobování pitnou vodou a likvidace odpadních vod je napojením na městské inženýrské sítě.

Vytápění: zdrojem tepla je zemní plyn. Příprava TUV bude realizována centrálně v zásobníkovém ohřívači v plynové kotelně nebo lokálními ohřívači v místě spotřeby.

V dalším stupni PD bude řešen výpočet denního a umělého osvětlení dle požadavku nařízení vlády č. 361/2007 Sb., kterým se stanoví podmínky ochrany zdraví při práci, ve znění pozdějších předpisů s odkazem na příslušné ČSN. Dále bude řešeno větrání pracovišť a zázemí a akustické posouzení

Sídlo: Krajská hygienická stanice Královéhradeckého kraje, Habrmanova 19, poštovní příhrádka 9, 501 01 Hradec Králové
tel.: 495 058 111, fax: 495 058 502, khshk@khshk.cz, e-podatelna: e-podatelna@khshk.cz, IDDS: dm5ai4r, www.khshk.cz
územní pracoviště Trutnov, Úpická 117, 541 17 Trutnov, telefon: 499 829 511, fax: 499 829 510

stacionárních zdrojů hluku. Akustické posouzení navržených stacionárních zdrojů hluku musí obsahovat údaje o konkrétním typu daného technického zařízení včetně akustických parametrů (včetně přítomnosti tónové složky v hlukovém spektru), a údaje o jeho umístění na objektu. Dále situaci s vyznačením vzdálenosti nejbližších chráněných venkovních prostor staveb. Akustický posudek (výpočet) má deklarovat zajištění splnění hygienických limitů v chráněném venkovním prostoru staveb okolní obytné zástavby v denní době, v opačném případě musí být navržena protihluková opatření.

Hlukové posouzení záměru vyplývá z § 30 zákona č. 258/2000 Sb., o ochraně veřejného zdraví a o změně některých souvisejících zákonů, ve znění pozdějších předpisů ve spojení s § 11 a § 12 nařízení vlády č. 272/2011 Sb., o ochraně zdraví před nepříznivými účinky hluku a vibrací, ve znění pozdějších předpisů.

Sepsaný protokol přítomnými osobami přečten, nebyly vůči němu vzneseny námítky a byl podepsán všemi zúčastněnými osobami.

Podpisy účastníků projednání:

Two handwritten signatures in blue ink. The first signature on the left is smaller and more compact. The second signature on the right is larger, more fluid, and ends with a long horizontal stroke that curves downwards.

Konzultační vyjádření ke studii pro ODDĚLENÍ HYGIENY DĚTÍ A MLÁDEŽE

Název stavby: „Přístavba a stavební úpravy dílen Horská 258, Vrchlabí“

Investor: Královehradecký kraj, Pivovarské náměstí 1245, 500 03 Hradec Králové

Navrhovaná forma vyřízení: (nehodící se škrtně - styl písma dvojitě přeškrtnuté)

~~Stanovisko-souhlasné~~

~~Stanovisko-nesouhlasné~~

~~Výzva k doplnění~~

Vyřizuje: Ing. Andrea Vágnerová

Odůvodnění

Předložená dokumentace řeší pouze studii přístavby a stavebních úprav dílen k objektu na adrese Horská 258, Vrchlabí.

V dalším stupni projektové dokumentace bude KHS požadovat:

- **akustické posouzení.** Akustické posouzení navržených stacionárních zdrojů hluku musí obsahovat údaje o konkrétním typu daného technického zařízení včetně akustických parametrů (včetně přítomnosti tónové složky v hlukovém spektru), a údaje o jeho umístění na objektu. Dále situaci s vyznačením vzdálenosti nejbližších chráněných venkovních prostor staveb. Akustický posudek (výpočet) má deklarovat zajištění splnění hygienických limitů v chráněném venkovním prostoru staveb okolní obytné zástavby v denní době, v opačném případě musí být navržena protihluková opatření.

Hlukové posouzení záměru vyplývá z § 30 zákona č. 258/2000 Sb., o ochraně veřejného zdraví a o změně některých souvisejících zákonů, ve znění pozdějších předpisů ve spojení s § 12 nařízení vlády č. 272/2011 Sb., o ochraně zdraví před nepříznivými účinky hluku a vibrací, ve znění pozdějších předpisů

- V projektové dokumentaci musí být uvedeno, jak bude zajištěna výměna vzduchu v objektu.

V Trutnově 31. října 2019

Ing. Andrea Vágnerová
rada oddělení hygieny obecné a komunální

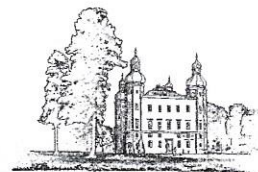

Navrhovatel:

Královéhradecký kraj, IČ 708 89 546
Pivovarské náměstí 1245
500 03 Hradec Králové

Zastoupený:

Ing. Markem Pavlíčkem, IČ 412 27 221
Rooseveltova 2855
544 01 Dvůr Králové nad Labem

Čj.: KST-STAR/13967/2019

20.11.2019

KOORDINOVANÉ ZÁVAZNÉ STANOVISKO

k podnikatelskému záměru

Městský úřad Vrchlabí, jako příslušný orgán veřejné správy podle § 4 odst. 7 zákona č. 183/2006 Sb., stavebního zákona, ve znění pozdějších předpisů, vydává k záměru:

Studie proveditelnosti akce „Přístavba a stavební úpravy dílen Horská 258, Vrchlabí“

k předložené projektové dokumentaci: „Přístavba a stavební úpravy dílen Horská 258, Vrchlabí“ studie, zak. č. 7/19 z října 2019
projektant: Ing. Marek Pavlíček
investor: Královéhradecký kraj

koordinované stanovisko

zahrnující jednotlivá závazná stanoviska k ochraně dotčených veřejných zájmů, které hájí na základě příslušných právních předpisů:

1) Ochrana ZPF

Městský úřad Vrchlabí, odbor Životního prostředí, věcně a místně příslušný orgán pověřený výkonem státní správy na úseku ochrany ZPF dle zák. č. 334/1992 Sb., o ochraně ZPF a zák. 128/2000 Sb., o obcích, ve znění jejich novelizací a souvisejících právních předpisů Vás žádá o podání žádosti k odnětí zemědělské půdy ze ZPF, doložení přesného záboru, stavbou dotčených pozemkových parcel, společně s výpočty. **Po doložení potřebných dokumentů, bude vydáno závazné stanovisko a bude stanovena orientačně částka odvodů.**

Za správnost: Jana Marksová, odbor ŽP, linka 314

2) Vodoprávní úřad

Vodoprávní úřad s navrženým záměrem souhlasí, pouze upozorňuje, že odvádění přebytku nevsáklých dešťových vod do veřejné kanalizace musí být předem odsouhlaseno jejím správcem. Z hlediska zadržení vody v krajině je vodoprávním úřadem preferována likvidace dešťových vod vsakem na vlastním pozemku.

Za správnost: Ing. Anna Havlíčková, odbor ŽP, linka 704

3) Ochrana přírody a krajiny

Zájmy chráněné zákonem č. 114/1992 Sb., o ochraně přírody a krajiny nebudou záměrem dotčeny.

Za správnost: Ing. Lada Kůželová, odbor ŽP, linka 728

4) Státní správa lesů

Zájmy chráněné zákonem č. 289/1995 Sb., o lesích nebudou záměrem dotčeny.

Za správnost: Ing. Lada Kůželová, odbor ŽP, linka 728

5) Ochrana ovzduší

Pro umístění, provedení a užívání zdrojů znečišťování ovzduší je nutné pro řízení stavebního úřadu žádat o závazné stanovisko (povolení provozu) příslušný orgán ochrany ovzduší. Pro vyjmenované zdroje (uvedené v příloze č. 2 zákona č. 201/2012 Sb.) je to příslušný krajský úřad, pro nevyjmenované zdroje (podlimitní v příloze č. 2 zákona č. 201/2012 sb. a neuvedené v předmětné příloze) je to příslušný úřad obce s rozšířenou působností.

Dle studie by se mohlo jednat o zdroje: spalovací, svařování, broušení, natírání apod.

Za správnost: Ing. Ivana Luňáková, odbor ŽP, linka 727

6) Odpadové hospodářství

Vyjádření podle § 79 odst. 4 zákona č. 185/2001 Sb., o odpadech k investičnímu záměru:

V dalším stupni PD je potřeba doložit přehled odpadů, které budou předmětem stavebních úprav (druh, jejich množství a způsob nakládání, množství výkopových zemin a režim nakládání s nimi, přehled odpadů z následné provozní činnosti), aby bylo možné zaujmout stanovisko k odpadům a způsobu nakládání z předmětné stavby.

S veškerými vzniklými odpady ze stavby nakládat v souladu se zákonem č. 185/2001Sb., o odpadech v platném znění a souvisejícími předpisy. Odpady shromažďovat odděleně podle druhů a předávat pouze do oprávněných zařízení, která jsou k nakládání s příslušným druhem odpadu schválena tak, aby bylo upřednostněno využití odpadů před jejich odstraněním.

Veškeré odpady ze stavby budou řádně předány do oprávněných zařízení k nakládání s odpady do doby ukončení stavební činnosti.

Nekontaminované zeminy a jiné přírodní materiály vytěžené během stavební činnosti mohou být použity v přirozeném stavu v místě stavby, mimo dikci zákona o odpadech.

Nadbytečné zeminy a přírodní materiály, které není možno využít výše uvedeným způsobem, je nutno jako odpad předat do oprávněného zařízení nebo využít v kvalitě vstupní suroviny za předpokladu splnění podmínek stanovených příl. č. 11 vyhlášky č. 294/2005 Sb., která zahrnuje zejména splnění kvalitativních požadavků na obsah škodlivin podle příl. č. 10 výše uvedené vyhlášky.

Provozovatel zajistí nakládání s veškerými odpady z provozní činnosti v souladu se zákonem o odpadech.

Za správnost: Ing. Tereza Vobořilová, odbor ŽP, linka 727

7) Památková péče

Městský úřad Vrchlabí, odbor životního prostředí, jako věcně a místně příslušný prvoinstanční orgán státní památkové péče podle § 29 zákona č. 20/1987 Sb., o státní památkové péči, ve znění pozdějších předpisů, a ve znění § 17 Vyhlášky Ministerstva vnitra ČR č. 388/2002 Sb., o stanovení správních obvodů obcí s pověřeným obecním úřadem a správních obvodů obcí s rozšířenou působností, nemá ve výše uvedené věci žádné připomínky.

Upozorňujeme však, že **v případě provádění zemních prací** je, z hlediska zákona č. 20/1987 Sb. o stát. památkové péči, ve znění pozdějších předpisů, nutno veškeré dotčené

území považovat **za území s archeologickými nálezy a dle § 22 odst. 2 a § 23 odst. 2 výše citovaného zákona vyplývají pro stavebníka následující ohlašovací povinnosti:**

Má-li se provádět stavební činnost na území s archeologickými nálezy, jsou stavebníci již od doby přípravy stavby povinni tento záměr oznámit Archeologickému ústavu a umožnit jemu nebo oprávněné organizaci provést na dotčeném území záchranný archeologický výzkum. Je-li stavebníkem právnická osoba nebo fyzická osoba, při jejímž podnikání vznikla nutnost záchranného archeologického výzkumu, hradí náklady záchranného archeologického výzkumu tento stavebník; jinak hradí náklady organizace provádějící archeologický výzkum. Obdobně se postupuje, má-li se na takovém území provádět jiná činnost, kterou by mohlo být ohroženo provádění archeologických výzkumů.

O archeologickém nález, který nebyl učiněn při provádění archeologických výzkumů, musí být učiněno oznámení Archeologickému ústavu nebo nejbližšímu muzeu buď přímo nebo prostřednictvím obce, v jejímž územním obvodu k archeologickému nález došlo. Oznámení o archeologickém nález je povinen učinit nálezce nebo osoba odpovědná za provádění prací, při nichž došlo k archeologickému nález, a to nejpozději druhého dne po archeologickém nález nebo potom, kdy se o archeologickém nález dověděl.

Na základě uvedeného upozorňujeme na povinnost vlastníka učinit oznámení Archeologickému ústavu AV ČR, Praha, v. v. i., (Letenská 4, 118 01 Praha 1, tel.: 257 014 300 - ústředna, oznameni@arup.cas.cz, datová schránka ID fxcng6z).

Za správnost: Ing. Lucie Kirjakovská, odbor ŽP, linka 707

8) Speciální stavební úřad pro pozemní komunikace

Není dotčeným správním orgánem.

Za správnost: Ing. Zdeněk Martin, stavební úřad, linka 300

9) Silniční správní úřad – komunikace II. a III. třídy

Není dotčeným správním orgánem.

Za správnost: Hana Bajerová, odbor RMÚP, linka 334

10) Silniční správní úřad – místní komunikace

Městský úřad Vrchlabí, odbor rozvoje města a územního plánování, jako věcně a místně příslušný obecní úřad s rozšířenou působností vydává na základě ust. § 40 odst. 4 písm. d) zákona č. 13/1997 Sb., o pozemních komunikacích, ve znění pozdějších předpisů (dále jen „ZPK“) toto:

závazné stanovisko pro povolení stavby:

Název stavby: Přístavba a stavební úpravy dílen Horská 258, Vrchlabí
Stavebník: Královéhradecký kraj
Předložená dokumentace: studie proveditelnosti, Ing. Marek Pavlíček, ČKAIT 0600360
Datum: 10/2018, č. zak.: 07/19

(dále jen „stavba“)

Souhlasíme s vydáním povolení pro stavbu za dodržení této podmínky:

Investor stavby je povinen požádat silniční správní úřad MěÚ Vrchlabí o vydání povolení zřízení sjezdu na místní komunikaci ul. Tichá ulička ve smyslu ust. § 10 odst. 4 písm. b) ZPK.

Žádost bude doložena situací, na které budou zpracovány rozhledové poměry navrženého sjezdu, jeho parametry a návrh oplocení v rozhledových trojúhelnících.

Za správnost: Eva Havlíčková, odbor RMÚP, linka 333

11) Silniční správní úřad – veřejně přístupné účelové komunikace

Není dotčeným správním orgánem.

Za správnost: Eva Havlíčková, odbor RMÚP, linka 333

Závěr:

Městský úřad Vrchlabí na základě dílčích závazných stanovisek vydaných dle jednotlivých úseků veřejné správy, v nichž chrání dotčené veřejné zájmy, vydává k uvedenému záměru **souhlasné koordinované stanovisko**. Podmínkami tohoto stanoviska jsou podmínky uvedené v jednotlivých dílčích závazných stanoviscích.

Součástí tohoto koordinovaného závazného stanoviska není závazné stanovisko úřadu územního plánování.

Poučení

Toto závazné stanovisko vydal městský úřad jako dotčený správní orgán v souladu s ustanovením § 136 a § 149 zákona č. 500/2004 Sb., správní řád, ve znění pozdějších předpisů. Obsah tohoto závazného stanoviska je závazný pro výrokovou část rozhodnutí, pro který je toto rozhodnutí vydáno.

Proti tomuto závaznému stanovisku nelze podat odvolání. V souladu s ustanovením § 149 správního řádu lze podat odvolání do podmínek tohoto závazného stanoviska pouze prostřednictvím odvolání do správního rozhodnutí, pro který je toto závazné stanovisko vydáno.

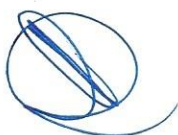

Ing. Pavel Řehák
tajemník městského úřadu





MĚSTSKÉ VODOVODY
A KANALIZACE
VRCHLABÍ

Ing
Marek Pavlíček
Rooseveltova 2855
Dvůr Králové nad Labem
544 01

Věc: Existence sítí pro akci: Stavební úpravy a přístavba SŠSE, ul. Horská 258
k.ú. Hořejší Vrchlabí

Dne: 16.07.2019

V zájmovém prostoru se nachází sítě ve správě MěVaK Vrchlabí. Vodovodní a kanalizační přípojky je ve správě majitelů objektů.

Urválek Tomáš
Technická dokumentace
MěVaK Vrchlabí

06



MĚSTSKÉ VODOVODY A KANALIZACE
VRCHLABÍ

příspěvková organizace

Nádražní 832 | 543 01 Vrchlabí
IČ: 49290240 | DIČ: CZ49290240



Městské vodovody
a kanalizace Vrchlabí,
příspěvková organizace
Nádražní 832
543 01 Vrchlabí



IČ: 49290240
DIČ: CZ49290240
Organizace je zapsána v
Obchodním rejstříku Krajského
soudu v Hradci Králové,
oddíl Pr, vložka 1061.



tel. + 420 499 421 304



mevakvr@mevakvr.cz
dat. schránka: mdvk534



www.mevakvr.cz

20/1

482/5

487/4

č.p. 258
292

Q
482/4

č.p. 23
19

23

433/2

494
494



Lokalita 4 - Tichá

TABULKA ODBOČENÍ K OBJEKTŮM

P = domovní přípojka

Označ. v situaci	Staničení [m]	Napojení na stokou		Ukončení přípojky		DN [mm]	Připojovaná nemovitost		Délka [m]	Napojení	Stoka	Pozn.
		Terén [m.n.m.]	Dno [m.n.m.]	Terén [m.n.m.]	Dno [m.n.m.]		č.p.	parc. Č.				
P1	39,78	489,87	487,72	489,91	489,32	150	29	st. 11/1	3,80	vpravo	E1	připojeno
P1a	39,76	489,80	488,65	489,90	489,50	150	29	st. 11/1	2,80	vpravo	E1	připojeno
P1b	64,68	490,02	487,97	490,17	488,92	150	28	478/1	2,40	vpravo	E1	zaslepeno
P2	36,44	489,83	487,77	489,89	488,98	150	30	469/3	2,70	vlevo	E1	zaslepeno
P3	51,20	489,81	487,84	489,88	488,41	150	31	461	3,10	vlevo	E1	zaslepeno
P4	64,13	490,01	487,97	490,15	489,20	150	28	478/1	3,80	vpravo	E1	připojeno
P5	67,70	490,07	488,00	490,08	488,92	150	311	451/6	3,50	vpravo	E1	zaslepeno
P6	78,20	490,23	488,02	490,27	488,66	150	27	st. 14	3,30	vpravo	E1	zaslepeno
P7	92,47	490,29	488,22	490,32	488,94	150	490	454	3,80	vlevo	E1	zaslepeno
P8	112,98	490,56	488,45	490,79	489,45	150	26	481/1	3,80	vpravo	E1	zaslepeno
P9	112,46	490,57	488,46	490,74	489,42	150	491	451/5	3,70	vlevo	E1	zaslepeno
P10	121,08	490,73	488,55	490,87	488,88	150	279	481/2	2,40	vpravo	E1	zaslepeno
P11	145,65	491,15	488,84	491,12	489,29	150	234	482/3	2,80	vpravo	E1	zaslepeno
P12	159,11	491,33	489,02	491,32	489,38	150	219	443	2,80	vlevo	E1	zaslepeno
P13	166,32	491,45	489,13	491,50	489,76	150	258	st. 292	2,60	vpravo	E1	zaslepeno
P14	179,07	491,55	489,40	491,68	489,45	150	494	441/1	3,80	vlevo	E1	zaslepeno
P15	217,61	492,11	490,11	492,15	490,90	150	495	428/4	5,40	vlevo	E1	zaslepeno
P16	234,02	492,61	490,44	492,71	491,08	150	418	st. 22/2	2,20	vpravo	E1	zaslepeno
P18	256,61	493,07	490,91	493,12	491,78	150	220	428/1	3,40	vlevo	E1	zaslepeno
P19	273,22	493,34	491,28	493,41	492,04	150	221	424	3,00	vlevo	E1	zaslepeno
P20	57,53	491,08	489,32	491,31	489,51	150	335	450/2	3,60	vpravo	E1-1	zaslepeno
P20a	57,53	491,08	489,32	491,32	489,68	150	-	450/1	4,30	vpravo	E1-1	zaslepeno
P21	21,36	491,59	489,70	491,51	490,40	150	23	433/2	3,30	vpravo	E1-2	zaslepeno
P22	55,21	491,59	490,03	491,73	489,93	150	493	438/1	3,30	vpravo	E1-2	zaslepeno
P23	55,21	491,59	490,03	491,50	489,89	150	492	445	3,30	vpravo	E1-2	zaslepeno

82,50

Služby města Vrchlabí,
příspěvková organizace
Jihoslovanská 441
543 01 Vrchlabí

Zápis do Obchodního rejstříku Krajského soudu v Hradci Králové dne 21. 7. 2009, pod spisovou značkou Pr 1062
tel.: 499 422 134 e-mail: vrchlabi@sluzbymesta.cz IČ: 71219803
fax: 499 692 809 DIČ: CZ71219803

Ing. Marek Pavlíček
ATELIER PAVLÍČEK
Rooseveltova 2855
544 01 Dvůr Králové n/L

Ve Vrchlabí, dne 01.08.2019

Věc: Vyjádření k existenci sítí: akce: " Stavební úpravy a přístavba SŠSE Horská, Vrchlabí"

V příloze Vám zasíláme kopie snímků katastrálních map, se zakreslením trasy podzemního kabelového vedení veřejného osvětlení (vyznačeno červeně), které je v naší správě.

Upozorňujeme, že v některém případě dojde ke střetu s naším podzemním kabelovým vedením a proto požadujeme následující:

- ochranu kabelového vedení požadujeme provést v chráničce Kopoflex, Ø 50 mm v dotčeném místě a v ochranném pásmu 1,5 m na každou stranu (dle platných norem)
- před započítím zemních prací vyzvat správce sítí a objednat si přesné vytýčení kabelového vedení (zpoplatněná služba)
- v místě střetu s kabelovým vedením VO zajistit jeho ochranu dle výše uvedených požadavků a dotčené místo nechat zkontrolovat správcem sítě, včetně pořízení fotodokumentace.

S pozdravem

Jiří Prokopec
ředitel

Služby města Vrchlabí,
příspěvková organizace
Jihoslovanská 441, 543 01 Vrchlabí
IČ: 71219803 DIČ: CZ71219803 (3)

Vyřizuje:

Marek Filcsák
technik
tel.: 499421156

VZ. 

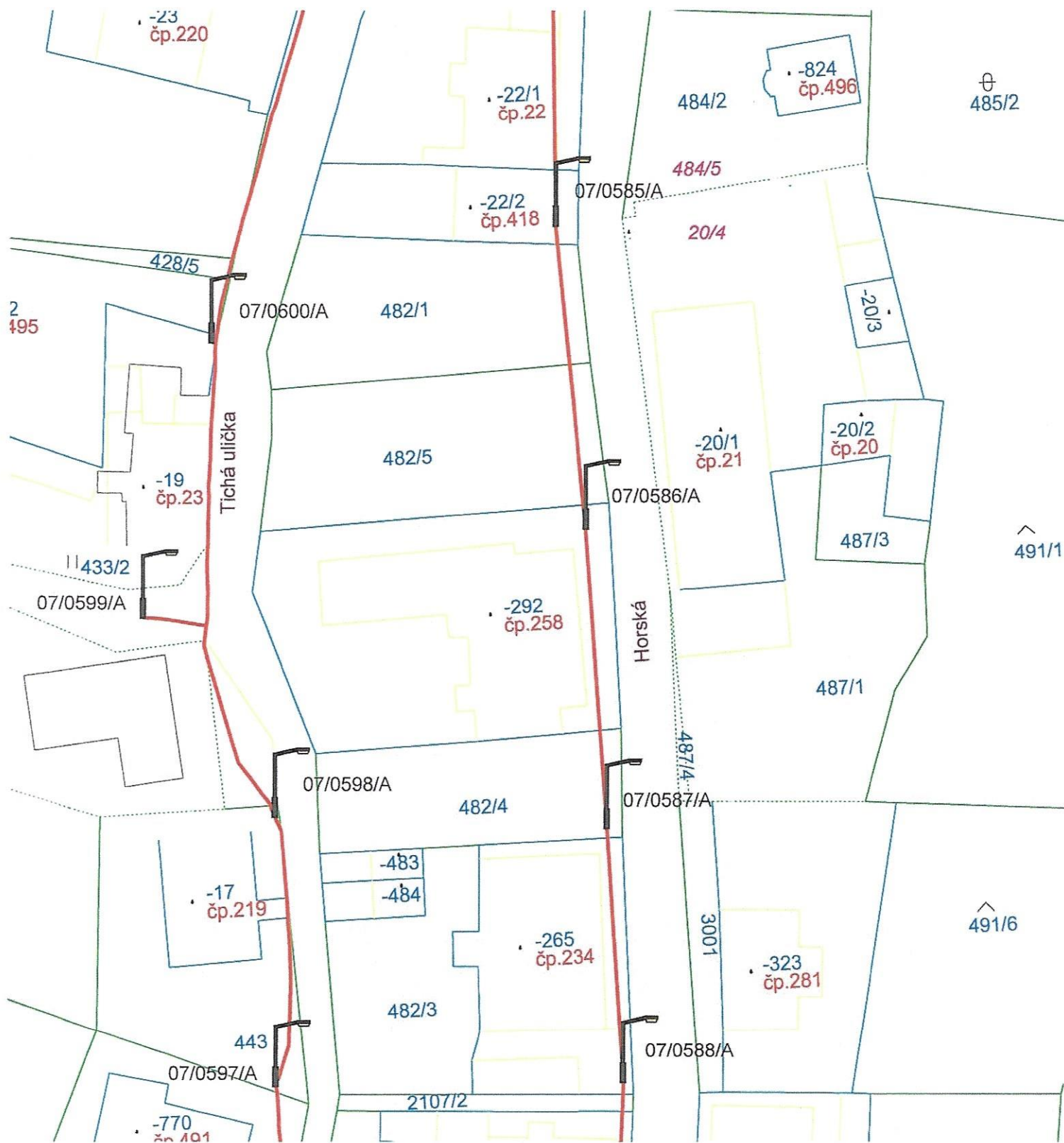

Ve Vašem zájmovém prostoru
se nenachází - nenachází
topné sítě

10. 4. 2019



ČEZ Tepelárská, a.s.
Bezručova 22/2/30
251 01 Břeclav
IČ: 273 09 941
(12)

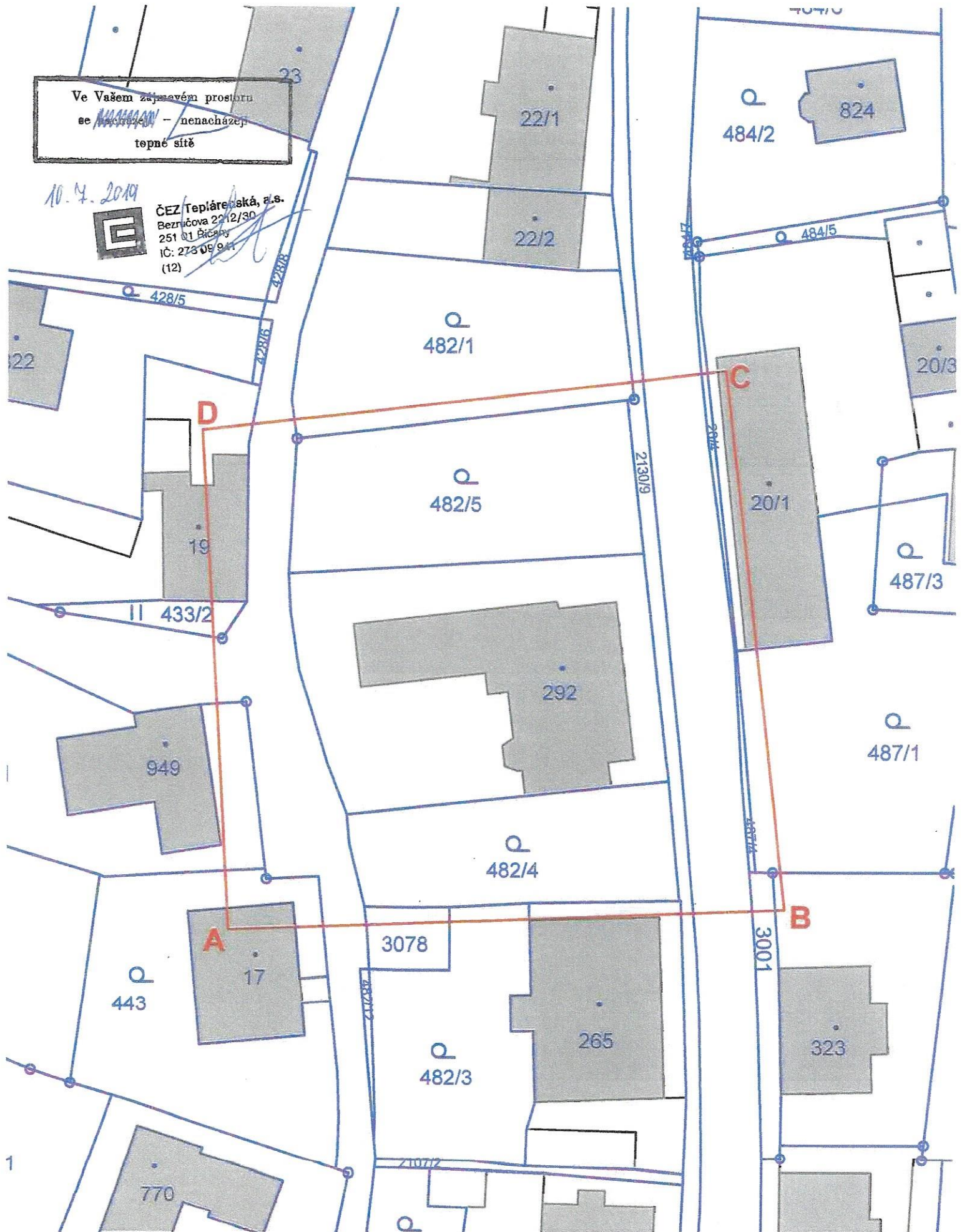

V Brně dne: 25.9.2019
Číslo jednací: 19/003466-A
Platnost tohoto vyjádření končí dne: 24. 9. 2021
Vyřizuje:
Zdeněk Sýkora
sykora@itself.cz
+420533383342

Žadatel:
ATELIER PAVLÍČEK
Ing. Marek Pavlíček
Rooseveltova 2855
54401 Dvůr Králové n/L

Věc: Vyjádření k akci

Stavební úpravy a přístavba SŠSE Horská 258,Vrchlabí

Katastrální území: Vrchlabí

Investor: ATELIER PAVLÍČEK

Z hlediska zájmů fy. **itself s.r.o.**, Pálavské náměstí 11, Brno 628 00, **nemáme** ke shora uvedené akci připomínky.

V lokalitě předmětné stavby (město Vrchlabí) se **nenacházejí** inženýrské sítě v naší správě.

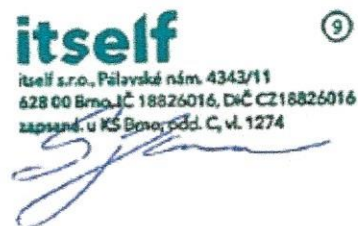

itself
itself s.r.o., Pálavské nám. 4343/11
628 00 Brno, IČ 18826016, DIČ CZ18826016
zapsaná u KS Brno, odd. C, vl. 1274

Přílohy: přehledová situace - zájmové území stavby vyznačené žadatelem

Příloha k Vyjádření č.j. 19/003466
SITUAČNÍ VÝKRES - ZÁJMOVÉ ÚZEMÍ

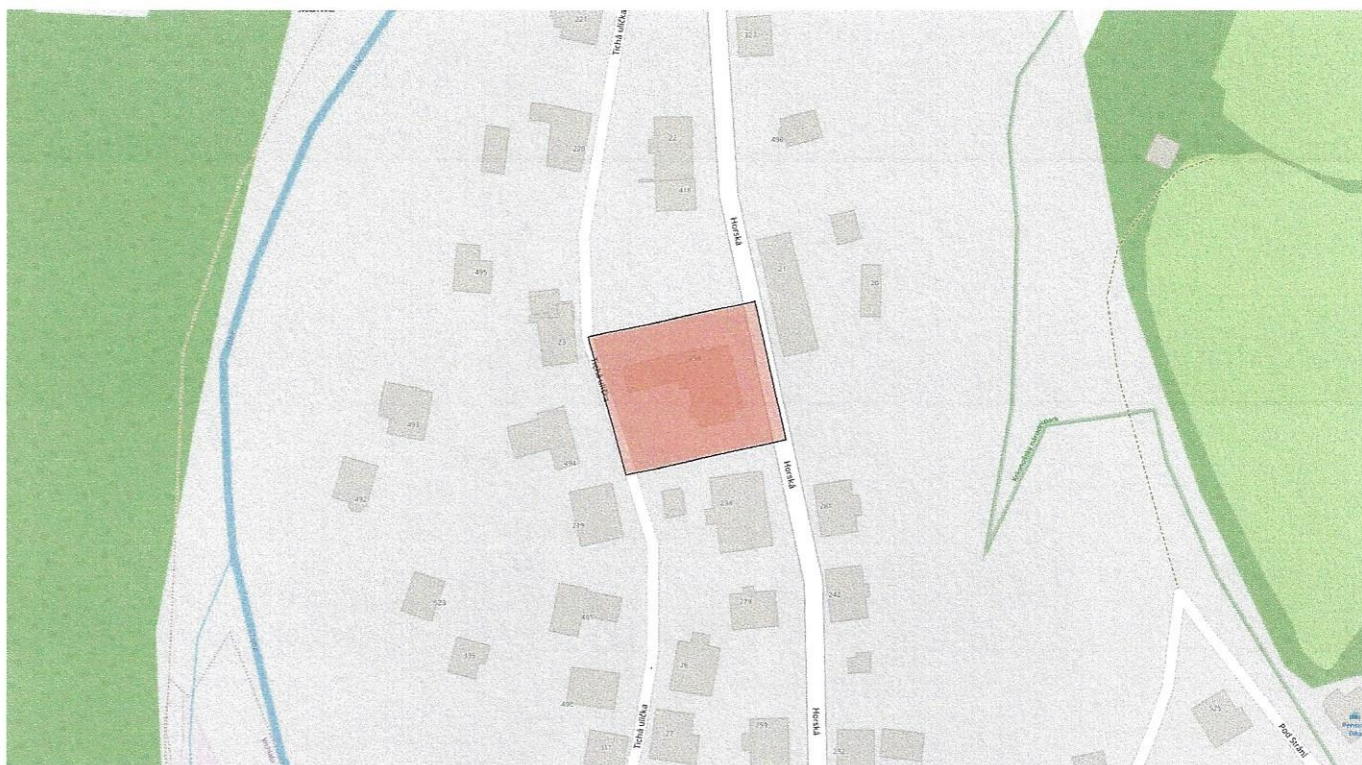

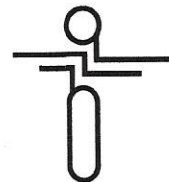

Ing. Marek Pavlíček
Sylvárovská 2871
54401 Dvůr Králové nad
Labem

naše značka
5001961618

vyřizuje
Miloš Vávra

datum
22.07.2019

Věc:

Stavební úpravy a přístavba SŠSE Horská 258, Vrchlabí

K.ú. - p.č.: Hořejší Vrchlabí

Stavebník: Královéhradecký kraj, Pivovarské náměstí 1245/2, 50003 Hradec Králové

Účel stanoviska: Předprojektová příprava

GasNet, s.r.o., jako provozovatel distribuční soustavy (PDS) a technické infrastruktury, zastoupený GridServices, s.r.o., vydává toto stanovisko:

PODKLADY PRO ZPRACOVÁNÍ PROJEKTOVÉ DOKUMENTACE Z HLEDISKA EXISTENCE A DOTČENÍ PLYNÁRENSKÉHO ZAŘÍZENÍ.

TOTO STANOVISKO NELZE POUŽÍT PRO JEDNÁNÍ S ORGÁNY STÁTNÍ SPRÁVY VE VĚCECH ÚZEMNÍHO PLÁNOVÁNÍ A STAVEBNÍHO ŘÁDU DLE ZÁKONA ČÍSLO 183/2006 Sb.

STANOVISKO NESLOUŽÍ PRO POVOLENÍ REALIZACE PŘEDMĚTNÉ STAVBY A ROVNĚŽ NENAHRADUJE VYJÁDRĚNÍ K PROJEKTOVÉ DOKUMENTACI (dále jen PD).

V zájmovém území se nacházejí tato stávající plynárenská zařízení:

STL plynovod PE 90,63 a STL plynovodní přípojka PE 32

Na základě předložené situace byl předán informativní zákres

Poskytnuté údaje o poloze stávajících plynárenských zařízení lze použít POUZE PRO POTŘEBY ZPRACOVÁNÍ PD. Technické podmínky dotyku s naším zařízením s námi projednejte a zapracujte do PD stavby.

Předložená situace neobsahuje informace jaké práce a v jakém rozsahu budou prováděny.

Situace neobsahuje zakres plynárenských sítí vč. legendy a popisu.

K vydání stanoviska ke stavebnímu účelu je zapotřebí předložit pro posouzení a vydání podmínek stavby - koordinační situaci stavby vč. inženýrských sítí a zakresu plynárenských zařízení. Okótovat křížení a souběh, dodržet ochranné pásmo.

K posouzení předložit tech.zprávu všech prováděných prací nebo zjednodušený popis prací.

Ochranné pásmo STL plynovodů a přípojek je 1 m na obě strany od plynovodu.

- Pro upřesnění polohy plynárenského zařízení doporučujeme provést jeho vytýčení, příp. ověřit jeho polohu sondami. Vytýčení bude provedeno bezplatně na základě Vaší objednávky (KONTAKT: [www. https://dpo.gasnet.cz/zadost-o-stanovisko](https://dpo.gasnet.cz/zadost-o-stanovisko))

- V případě Vašeho zájmu o digitální formu poskytnutí polohy výše uvedených plynárenských zařízení v zájmovém prostoru je možné se obrátit na GasNet, s.r.o. oddělení dokumentace sítí (KONTAKT: <https://dpo.gasnet.cz/zadost-o-vektorova-data>)

- Požadavek na zřízení nového odběrného místa nebo rozšíření spotřeby plynu musí být projednán prostřednictvím kontaktních míst společnosti GasNet, s.r.o. (KONTAKT: <https://dpo.gasnet.cz/uzivatel/prihlaseni>) nebo „Kontaktní centrum“ - bezplatná tel.linka: 800 11 33 55. Pro určení místa napojení a průběhu trasy je nutné předložit snímek katastrální mapy včetně příjezdové cesty k budoucí stavbě. Formulář žádosti o připojení k distribuční soustavě včetně pokynů je dostupný na adrese (KONTAKT: <https://dpo.gasnet.cz/zadost-o-pripojeni/duvod-zadosti/>)

- V případě, že plánovaná plynofikace vyvolá rozšíření plynovodní sítě, musí být toto projednáno s vlastníkem sítě GasNet, s.r.o. (KONTAKT: <https://dpo.gasnet.cz/uzivatel/prihlaseni>).

- Projekt, ve kterém budou zakreslena plynárenská zařízení dle poskytnutých mapových nebo elektronických podkladů požadujeme předložit v měřítku 1:500, popř. 1:1000, k posouzení.

GridServices, s.r.o.

Plynárenská 499/1
Zábřovice

602 00 Brno

T +420532221111

F +420545578571

E info@gridservices.cz

I www.gridservices.cz

IČ: 27935311

DIČ: CZ27935311

Zapsán do obchodního rejstříku:

Krajský soud v Brně

oddíl C, vložka 57165

26.07.2007

Bankovní spojení:

Ceskoslovenská obchodní banka,

a.s.

Číslo účtu: 17837923

Kód banky: 0300

- PD musí řešit vzájemný vztah nově projektované stavby a stávajícího plynárenského zařízení (okótováním a popisem v technické zprávě) s ohledem k zákonům č. 458/2000 Sb. a č. 670/2004 Sb., ČSN EN 1594 a TPG 702 04, ČSN EN 12007 - 1/2/3/4, TPG 702 01, ČSN EN 12186 a ČSN 73 6005. Tato povinnost se vztahuje pro všechny možnosti umístění, povolování a užívání stavby, které stanovuje Stavební zákon č. 183/2006 Sb.

PD pro účely územního/stavebního řízení bude doplněna o zakres těchto zařízení a předložena naší společnosti k odsouhlasení. Zpracování PD požadujeme v souladu s vyhláškou č. 499/2006 Sb.

Novou žádost prosím opětovně zaevidujte přes naše webové stránky <https://dpo.gasnet.cz/zadost-o-stanovisko>.

Platí pouze pro území vyznačené v příloze tohoto stanoviska a to 24 měsíců ode dne jeho vydání.

V případě dotčení pozemku v majetku společnosti GasNet, s.r.o. je třeba dále projednat smluvní vztah k tomuto pozemku. Kontakt na projednání naleznete na adrese www.gasnet.cz/cs/kontaktni-system/, činnost "Smluvní vztahy - pozemky a budovy plynárenských zařízení", případně na NONSTOP zákaznické lince 800 11 33 55.

Za správnost a úplnost dokumentace předložené s žádostí včetně jejího souladu s platnými předpisy plně zodpovídá její zpracovatel. Stanovisko nenahrazuje případná další stanoviska k jiným částem stavby.

V případě další korespondence nebo jednání (např. změna stavby) uvádějte naši značku - 5001961618 a datum tohoto stanoviska. Kontakty jsou k dispozici na www.gridservices.cz nebo NONSTOP zákaznická linka 800 11 33 55.



GasNet, s.r.o.
zastoupená společností GridServices, s.r.o., IČ 279 35 311
Miloš Vávra
Technik externích požadavků-Čechy
Oddělení zpracování ext. požadavků-Čechy
+420495563662
milos.vavra@innogy.com

Přílohy: Orientační zakres plynárenského zařízení, Detailní zakres plynárenského zařízení



Legenda:

linie plynovodu	
NTL	
STL	
VTL	
WTL	
nefunkční	
plánovaná stavba před realizací	
ve výstavbě, neuvedeno do provozu	
regulační stanice	
ochranné zařízení	
kabel	
elektropřípojka	
kabel protikoroziční ochrany	
anodové uzemnění	
stanice katodové ochrany	
pásmo vlivu anodového uzemnění SKAO	



	linie plynovodu	N _{TL}	S _{TL}	V _{TL}	V _{VTL}	nemůžící plánovaná stavba před realizací	ve výstavbě, neuvedeno do provozu	regulační stanice	ochranné zařízení	kabel	elektropřipojka	kabel protikorozi ochrany	anodové uzemnění	stanice katodové ochrany	pásmo vlivu anodového uzemnění SKAO

**VYJÁDŘENÍ O EXISTENCI SÍTĚ ELEKTRONICKÝCH KOMUNIKACÍ
společnosti Česká telekomunikační infrastruktura a.s.
(„Vyjádření“)**

**A VŠEOBECNÉ PODMÍNKY OCHRANY SÍTĚ ELEKTRONICKÝCH KOMUNIKACÍ
společnosti Česká telekomunikační infrastruktura a.s.
(„Všeobecné podmínky ochrany SEK“)**

toto Vyjádření a Všeobecné podmínky ochrany SEK je vydané dle ustanovení § 101 zákona č. 127/2005 Sb., o elektronických komunikacích a o změně některých souvisejících zákonů, v účinném znění („Zákon o elektronických komunikacích“), a dle ustanovení § 161 zákona č. 183/2006 Sb., o územním plánování a stavebním řádu, v účinném znění („Stavební zákon“), a dle příslušných ustanovení zákona č. 89/2012 Sb., občanský zákoník, v účinném znění („Občanský zákoník“)

Číslo jednací: 687103/19

Číslo žádosti: 0119 513 175 („Žádost“)

Název akce („Stavba“)	Stavební úpravy a přístavba SŠSE Horská 258, Vrchlabí	
Důvod vydání Vyjádření („Důvod vyjádření“)	Informace o poloze sítě	
Žadatel	Ing. Marek Pavlíček	
Stavebník	Královéhradecký kraj, Pivovarské náměstí 1245/2, Hradec Králové, 50003	
Zájmové území	Okres	Trutnov
	Obec	Vrchlabí
	Kat. území / č. parcely	Hořejší Vrchlabí
Platnost Vyjádření	9. 7. 2021 („Den konce platnosti Vyjádření“)	

Žadatel Žádostí určil a vyznačil Zájmové území, jakož i určil Důvod Vyjádření.

Na základě určení a vyznačení Zájmového území Žadatelem a na základě určení Důvodu Vyjádření vydává společnost Česká telekomunikační infrastruktura a.s. následující Vyjádření:

Dojde ke střetu se sítí elektronických komunikací (dále jen „SEK“) společnosti Česká telekomunikační infrastruktura a.s.

- (I) Na Žadatelem určeném a vyznačeném Zájmovém území se vyskytuje SEK společnosti Česká telekomunikační infrastruktura a.s.; a
- (II) Stavebník nebo jím pověřená třetí osoba je povinen řídit se Všeobecnými podmínkami ochrany SEK, které jsou nedílnou součástí Vyjádření; a
- (III) pro případ, že bude nezbytné přeložení SEK, zajistí vždy takové přeložení SEK její vlastník, společnost Česká telekomunikační infrastruktura a.s. Stavebník, který vyvolal překládku SEK je dle ustanovení § 104 odst. 17 Zákona o elektronických komunikacích povinen uhradit společnosti Česká telekomunikační infrastruktura a.s. veškeré náklady na nezbytné úpravy dotčeného úseku SEK, a to na úrovni stávajícího technického řešení; a
- (IV) pro účely přeložení SEK dle bodu (III) tohoto Vyjádření je Stavebník povinen uzavřít se společností Česká telekomunikační infrastruktura a.s. Smlouvu o realizaci překládky SEK; a
- (V) Stavebník a/nebo Žadatel není oprávněn užít toto Vyjádření k podání jakékoliv žádosti o vydání jakéhokoliv správního rozhodnutí či jiného rozhodnutí majícího obdobný charakter.

Číslo jednací: 687103/19

Číslo žádosti: 0119 513 175

Vyjádření je platné pouze pro Zájmové území určené a vyznačené Žadatelem, jakož i pro Důvod Vyjádření stanovený a určený Žadatelem v Žádosti.

Vyjádření pozbývá platnosti i) dnem, kdy je Žadatelem a/nebo Stavebníkem použito k podání žádosti o vydání jakéhokoliv správního rozhodnutí či jiného rozhodnutí majícího obdobný charakter a/nebo dnem zahájení jakéhokoliv správního rozhodnutí či jiného rozhodnutí majícího obdobný charakter, ve kterém bylo Vyjádření použito, ii) uplynutím doby platnosti v tomto Vyjádření uvedené, iii) změnou rozsahu Zájmového území či změnou Důvodu Vyjádření uvedeného v Žádosti a/nebo iv) porušením Všeobecných podmínek ochrany SEK, to vše v závislosti na tom, která ze skutečností rozhodná pro pozbytí platnosti Vyjádření nastane nejdříve.

Společnost Česká telekomunikační infrastruktura a.s. vydáním tohoto Vyjádření poskytla Žadateli pro Žadatelem určené a vyznačené Zájmové území veškeré informace o SEK dostupné společnosti Česká telekomunikační infrastruktura a.s. ke dni podání Žádosti.

Ze strany společnosti Česká telekomunikační infrastruktura a.s. může v některých případech docházet ke zpracování Vašich osobních údajů. Ke zpracování Vašich osobních údajů dochází vždy v souladu s platnými právními předpisy. Konkrétní zásady a podmínky zpracování osobních údajů společností Česká telekomunikační infrastruktura a.s. jsou dostupné na <https://www.cetin.cz/zasady-ochrany-osobnich-udaju>.

V případě dotazů k Vyjádření kontaktujte prosím asistenční linku 238 461 111.

Přílohami Vyjádření jsou:

- *Všeobecné podmínky ochrany SEK*
- *Informace k vytýčení SEK ve vlastnictví společnosti Česká telekomunikační infrastruktura a.s.*
- *Situační výkres (obsahuje Zájmové území určené a vyznačené Žadatelem a výřezy účelové mapy SEK)*

Vyjádření vydala společnost **Česká telekomunikační infrastruktura a.s.** dne: 9. 7. 2019.



Česká telekomunikační infrastruktura a.s.
Olšanská 2681/6
130 00 Praha 3
DIČ: CZ04084063

96

VŠEOBECNÉ PODMÍNKY OCHRANY SÍTĚ ELEKTRONICKÝCH KOMUNIKACÍ společnosti Česká telekomunikační infrastruktura a.s.

1. PLATNOST VŠEOBECNÝCH PODMÍNEK

- i) Tyto Všeobecné podmínky ochrany sítě elektronických komunikací (dále jen „VPOSEK“) tvoří součást Vyjádření (jak je tento pojem definován níže v článku 2 VPOSEK).
- ii) V případě rozporu mezi Vyjádřením a těmito VPOSEK mají přednost ustanovení Vyjádření, pokud není těmito VPOSEK stanoveno jinak.

2. DEFINICE

Níže uvedené termíny, jsou-li použity v těchto VPOSEK a uvozeny velkým písmenem, mají následující význam, není-li těmito VPOSEK a/nebo Příslušnými požadavky stanoveno výslovně jinak:

„CETIN“ znamená Česká telekomunikační infrastruktura a.s. se sídlem Olšanská 2681/6, Praha 3 PSČ 130 00, IČO: 04084063, zapsaná v obchodním rejstříku vedeném Městským soudem v Praze pod spz. B 20623;

„Den“ je kalendářní den;

„Kabelovod“ podzemní zařízení sestávající se z tělesa Kabelovodu a kabelových komor, sloužící k zatahování kabelů a ochranných trubek;

„Občanský zákoník“ znamená zákon č. 89/2012 Sb., občanský zákoník, v účinném znění;

„POS“ je zaměstnanec společnosti CETIN, pověřený ochranou sítě, Jiří Bůta, tel.: 602 485 857, e-mail: jiri.but@cetin.cz;

„Pracovní den“ znamená Den, kromě soboty, neděle, a státních svátků a ostatních svátků ve smyslu zákona č. 245/2000 Sb., o státních svátcích, o významných dnech a o dnech pracovního klidu, v účinném znění;

„Příslušné požadavky“ znamená jakýkoli a každý příslušný právní předpis, vč. technických norem, nebo normativní právní akt veřejné správy či samosprávy, nebo jakékoli rozhodnutí, povolení, souhlas nebo licenci, včetně podmínek, které s ním souvisí;

„Překládka“ je stavba spočívající ve změně trasy vedení SEK ve vlastnictví CETIN nebo přemístění zařízení SEK ve vlastnictví CETIN; Stavebník, který Překládku vyvolal, je dle ustanovení § 104 odst. 17 Zákona o elektronických komunikacích povinen uhradit společnosti CETIN veškeré náklady na nezbytné úpravy dotčeného úseku SEK, a to na úrovni stávajícího technického řešení;

„SEK“ je síť elektronických komunikací ve vlastnictví CETIN;

„Stavba“ je stavba a/nebo činnost ve vztahu, k níž bylo vydáno Vyjádření, a je prováděna Stavebníkem a/nebo Žadatelem v souladu s Příslušnými požadavky, povolená příslušným správním rozhodnutím vydaným dle Stavebního zákona;

„Stavebník“ je osoba takto označená ve Vyjádření;

„Stavební zákon“ je zákon č. 183/2006 Sb., o územním plánování a stavebním řádu, v účinném znění;

„Vyjádření“ je vyjádření o existenci sítě elektronických komunikací vydané společností CETIN dne 9. 7. 2019 pod č.j. 687103/19;

„Zájmové území“ je území označené Žadatelem a/nebo Stavebníkem v Žádosti;

„Situační výkres“ je výkres, který je přílohou Vyjádření a obsahuje Zájmové území určené a vyznačené Žadatelem v Žádosti a výřezy účelové mapy SEK;

„Zákon o elektronických komunikacích“ je zákon č. 127/2005 Sb., o elektronických komunikacích a o změně některých souvisejících zákonů, v účinném znění;

„Žadatel“ je osoba takto označená ve Vyjádření.

„Žádost“ je žádost, kterou Žadatel a/nebo Stavebník požádal CETIN o vydání Vyjádření.

3. PLATNOST A ÚČINNOST VPOSEK

Tyto VPOSEK jsou platné a účinné Dnem odeslání Vyjádření na i) adresu elektronické pošty Stavebníka a/nebo Žadatele uvedenou v Žádosti nebo ii) adresu pro doručení prostřednictvím poštovní přepravy uvedenou Stavebníkem a/nebo Žadatelem v Žádosti.

4. OBECNÁ PRÁVA A POVINNOSTI STAVEBNÍKA A/NEBO ŽADATELE

- (i) Stavebník, Žadatel je výslovně srozuměn s tím, že SEK je veřejně prospěšným zařízením, byla zřízena ve veřejném zájmu a je chráněna Příslušnými požadavky.

- (ii) SEK je chráněna ochranným pásmem, jehož rozsah je stanoven (a) ustanovením § 102 Zákona o elektronických komunikacích a/nebo (b) právními předpisy účinnými před Zákonem o elektronických komunikacích, není-li Příslušnými požadavky stanoveno jinak.

- (iii) Stavebník, Žadatel nebo jím pověřená třetí osoba, je povinen při provádění Stavby nebo jiných prací, při odstraňování havárií a projektování staveb, řídit se Příslušnými požadavky, správnou praxí v oboru stavebnictví a technologickými postupy a je povinen učinit veškerá nezbytná opatření vyžadovaná Příslušnými požadavky k ochraně SEK před poškozením. Povinnosti dle tohoto odstavce má Stavebník rovněž ve vztahu k SEK, které se nachází mimo Zájmové území.

- (iv) Při zjištění jakéhokoliv rozporu mezi údaji v Situačním výkresu, který je přílohou Vyjádření a skutečným stavem, je Stavebník a/nebo Žadatel povinen bez zbytečného odkladu, nejpozději Den následující po zjištění takové skutečnosti, zjištěný rozpor oznámit POS.

- (v) Stavebník, Žadatel nebo jím pověřená třetí osoba, je povinen každé poškození či krádež SEK bezodkladně, nejpozději Den následující po zjištění takové skutečnosti, oznámit takovou skutečnost dohledovému centru společnosti CETIN na telefonní číslo +420 238 464 190.

- (vi) Bude-li Stavebník, Žadatel nebo jím pověřená třetí osoba na společnosti CETIN požadovat, aby se jako účastník správního řízení, pro jehož účely bylo toto Vyjádření vydáno, vzdala práva na odvolání proti rozhodnutí vydanému ve správním řízení, je oprávněn kontaktovat POS.

5. POVINNOSTI STAVEBNÍKA PŘI PŘÍPRAVĚ STAVBY

- (i) Při projektování Stavby je Stavebník povinen zajistit, aby projektová dokumentace Stavby (i) zohledňovala veškeré požadavky na ochranu SEK vyplývající z Příslušných požadavků, zejména ze Zákona o elektronických komunikacích a Stavebního zákona, (ii) respektovala správnou praxi v oboru stavebnictví a technologické postupy a (iii) umožňovala, aby i po provedení a umístění Stavby dle takové projektové dokumentace byla společnost CETIN, jako vlastník SEK schopna bez jakýchkoli omezení a překážek provozovat SEK, provádět údržbu a opravy SEK.

- (ii) Nebude-li možné projektovou dokumentaci zajistit některý, byť i jeden z požadavků dle předchozího odstavce (i) a/nebo umístění Stavby by mohlo způsobit, že nebude naplněn některý, byť i jeden z požadavků dle předchozího odstavce (i), vyvolá Stavebník Překládku.

- (iii) Při projektování Stavby, která se nachází nebo je u ní zamýšleno, že se bude nacházet v ochranném pásmu radiových tras společnosti CETIN a překračuje výšku 15 m nad zemským povrchem, a to včetně dočasných objektů zařízení staveniště (jeřáby, konstrukce, atd.) je Stavebník povinen písemně kontaktovat POS za účelem získání konkrétního stanoviska a podmínek k ochraně radiových tras společnosti CETIN a pro určení, zda Stavba vyvolá Překládku. Ochranné pásmo radiových tras v šíři 50m je zakresleno do situačního výkresu, který je součástí tohoto Vyjádření.

Číslo jednací: 687103/19

Číslo žádosti: 0119 513 175

VŠEOBECNÉ PODMÍNKY OCHRANY SÍTĚ ELEKTRONICKÝCH KOMUNIKACÍ společnosti Česká telekomunikační infrastruktura a.s.

- (iv) Pokud se v Zájmovém území nachází podzemní silové vedení (NN) ve vlastnictví společnosti CETIN, je Stavebník povinen ve vztahu k projektové dokumentaci zajistit totéž, co je uvedeno pod písm (i) tohoto článku 5, přičemž platí, že Stavebník vyvolá Překládku v případech uvedených pod písm (ii) tohoto článku 5.
- (v) Stavebník je povinen při projektování Stavby, která je stavbou (a) zařízení silových elektrických sítí (VN, VVN a ZVVN) a/nebo (b) trakčních vedení, provést výpočet či posouzení rušivých vlivů na SEK, zpracovat ochranná opatření, to vše dle a) v souladu s Příslušnými požadavky. Stavebník je povinen nejpozději třicet (30) Dnů před podáním žádosti o vydání příslušného správního rozhodnutí k umístění Stavby dle Stavebního zákona předat POS výpočet či posouzení rušivých vlivů na SEK a zpracovaná ochranná opatření.
- (vi) Je-li Stavba v souběhu s Kabelovodem, nebo Kabelovod kříží, je Stavebník povinen nejpozději ke Dni, ke kterému započne se zpracováním projektové dokumentace ke Stavbě, oznámit POS a projednat s POS (a) veškeré případy, kdy trajektorie podvrtní a protlaků budou vedeny ve vzdálenosti menší, než je 1,5 m od Kabelovodu a (b) jakékoliv výkopové práce, které budou nebo by mohly být vedeny v úrovni či pod úrovní Kabelovodu nebo kabelové komory.
- (vii) Je-li Stavba umístěna nebo má být umístěna v blízkosti Kabelovodu, ve vzdálenosti menší, než jsou 2 m nebo kříží-li Stavba Kabelovod ve vzdálenosti menší, než je 0,5 m nad nebo kdekoliv pod Kabelovodem, je Stavebník povinen předložit POS k posouzení zakreslení Stavby v příčných řezech, přičemž do příčného řezu je Stavebník rovněž povinen zakreslit profil kabelové komory.

6. POVINNOSTI STAVEBNÍKA PŘI PROVÁDĚNÍ STAVBY

- (i) Stavebník je před započítím jakýchkoliv zemních prací ve vztahu ke Stavbě povinen vytýčit trasu SEK na terénu dle Příslušných požadavků a dle Stavebního zákona. S vytýčenou trasou SEK je Stavebník povinen seznámit všechny osoby, které budou anebo by mohly zemní práce ve vztahu ke Stavbě provádět. V případě porušení této povinnosti bude Stavebník odpovědný společnosti CETIN za náklady a škody, které porušením této povinnosti společnosti CETIN vzniknou a je povinen je společnosti CETIN uhradit.
- (ii) Pět (5) Pracovních dní před započítím jakýchkoliv prací ve vztahu ke Stavbě je Stavebník povinen oznámit společnosti CETIN, že zahájí práce či činnosti ve vztahu ke Stavbě. Písemné oznámení dle předchozí věty zašle Stavebník na adresu elektronické pošty POS a bude obsahovat minimálně číslo jednací Vyjádření a kontaktní údaje Stavebníka.
- (iii) Stavebník je povinen zabezpečit a zajistit SEK proti mechanickému poškození, a to zpravidla dočasným umístěním silničních betonových panelů nad kabelovou trasou SEK. Do doby, než je zajištěna a zabezpečena ochrana SEK proti mechanickému poškození, není Stavebník oprávněn přejíždět vozidly nebo stavební mechanizací kabelovou trasu SEK. Při přepravě vysokých nákladů nebo při projíždění stroji, vozidly či mechanizací pod nadzemním vedením SEK je Stavebník povinen prověřit, zda výška nadzemního vedení SEK je dostatečná a umožňuje spolehlivý a bezpečný způsob přepravy nákladu či průjezdu strojů, vozidel či mechanizace.
- (iv) Při provádění zemních prací v blízkosti SEK je Stavebník povinen postupovat tak, aby nedošlo ke změně hloubky uložení nebo prostorového uspořádání SEK. V místech, kde SEK vystupuje ze země do budovy, rozváděče, na sloup apod. je Stavebník povinen vykonávat zemní práce se zvýšenou mírou opatrnosti, výkopové práce v blízkosti sloupů nadzemního vedení SEK je Stavebník povinen provádět v takové vzdálenosti od sloupů nadzemního vedení SEK,

kteřá je dostatečná k tomu, aby nedošlo nebo nemohlo dojít k narušení stability sloupů nadzemního vedení SEK. Stavebník je povinen zajistit, aby jakoukoliv jeho činností nedošlo bez souhlasu a vědomí společnosti CETIN (a) ke změně nivelety terénu, a/nebo (b) k výsadbě trvalých porostů, a/nebo (c) ke změně rozsahu a změně konstrukce zpevněných ploch. Pokud došlo k odkrytí SEK, je Stavebník povinen SEK po celou dobu odkrytí náležitě zabezpečit proti prověšení, poškození a odcizení.

- (v) Zjistí-li Stavebník kdykoliv během provádění prací ve vztahu ke Stavbě jakýkoliv rozpor mezi údaji v projektové dokumentaci a skutečností, je povinen bezodkladně přerušit práce a oznámit zjištěný rozpor na adresu elektronické pošty POS. Stavebník není oprávněn pokračovat v pracích ve vztahu ke Stavbě do doby, než získá písemný souhlas POS s pokračováním prací.
- (vi) Stavebník není bez předchozího písemného souhlasu společnosti CETIN oprávněn manipulovat s kryty kabelových komor, jakkoliv zakrývat vstupy do kabelových komor, a to ani dočasně, vstupovat do kabelových komor, jakkoliv manipulovat s případně odkrytými prvky SEK či s jakýmkoliv jiným zařízením se SEK souvisejícím. Rovněž bez předchozího písemného souhlasu společnosti CETIN není Stavebník oprávněn umístit nad trasou Kabelovodu jakoukoliv jinou síť technické infrastruktury v podélném směru.
- (vii) Byla-li v souladu s Vyjádřením a těmito VPOSEK odkryta SEK je Stavebník povinen tří (3) Pracovní dny před zakrytím SEK písemně oznámit POS zakrytí SEK a vyzvat ho ke kontrole před zakrytím. Oznámení Stavebníka dle předchozí věty musí obsahovat minimálně předpokládaný Den zakrytí, číslo jednací Vyjádření a kontaktní údaje Stavebníka. Stavebník není oprávněn provést zakrytí do doby, než získá písemný souhlas POS se zakrytím.

7. ROZHODNÉ PRÁVO

Vyjádření a VPOSEK se řídí českým právem, zejména Občanským zákoníkem, Zákonem o elektronických komunikacích a Stavebním zákonem. Veškeré spory z Vyjádření či VPOSEK vyplývající budou s konečnou platností řešeny u příslušného soudu České republiky.

8. PÍSEMNÝ STYK

Písemným stykem či pojmem „písemně“ se pro účely Vyjádření a VPOSEK rozumí předání zpráv jedním z těchto způsobů:

- v listinné podobě;
- e-mailovou zprávou s uznávaným elektronickým podpisem dle zák. č. 297/2016 Sb., o službách vytvářejících důvěru pro elektronické transakce, v účinném znění; a/nebo e-mailovou zprávou zaslanou na adresu POS.

9. ZÁVĚREČNÁ USTANOVENÍ

- (i) Stavebník, Žadatel nebo jím pověřená třetí osoba je počínaje Dnem převzetí Vyjádření povinen užít informace a data uvedená ve Vyjádření pouze a výhradně k účelu, pro který mu byla tato poskytnuta. Stavebník, Žadatel nebo jím pověřená třetí osoba není oprávněn informace a data rozmnožovat, rozšiřovat, pronajímat, půjčovat či jinak umožnit jejich užívání třetí osobou bez předchozího písemného souhlasu společnosti CETIN.
- (ii) Pro případ porušení kterékoli z povinností Stavebníka, Žadatele nebo jím pověřené třetí osoby, založené Vyjádřením /nebo těmito VPOSEK je Stavebník, Žadatel či jím pověřená třetí osoba odpovědný za veškeré náklady a škody, které společnosti CETIN vzniknou porušením povinností Stavebníka, Žadatele nebo jím pověřené třetí osoby.

Číslo jednací: 687103/19

Číslo žádosti: 0119 513 175

Informace k vytyčení SEK

V případě požadavku na vytyčení SEK ve vlastnictví společnosti CETIN se, prosím, obračejte na společnosti uvedené níže:

Česká telekomunikační infrastruktura a.s. - středisko Čechy východ

se sídlem: Olšanská 2681/6, Praha 3, PSČ 13000

IČ: 04084063

DIČ: CZ04084063

kontakt: tel: 238464295 obslužná doba po-pa 7 - 15 hod

AZ GEONET - Pavel Kazda

se sídlem: Sedláčkova 1436/14, 500 02 Hradec Králové

IČ: 72885777

DIČ: CZ7308093045

kontakt: Pavel Kazda, mobil: 776020134, e-mail: azgeonet@seznam.cz

CITRON GROUP ELEKTRO s.r.o.

se sídlem: Radvance č.p. 45, PSČ: 542 12, Radvanice v Čechách, okres Trutnov

IČ: 26012138

DIČ: CZ26012138

kontakt: Pavel Cícvárek, fax: 499897250, mobil: 608831123, e-

mail: CITRON.GROUP.ELEKTRO@seznam.cz

Tomáš Trejtnar, fax: 499897250, mobil: 777006656, e-mail:

CITRON.GROUP.ELEKTRO@seznam.cz

COM PLUS CZ, a.s.

se sídlem: Akademia Bedrny 365, 500 03 Hradec Králové

IČ: 25772104

DIČ: CZ25772104

kontakt: Help Desk: tel.: 472702123, mobil: 724150190, e-mail: helpdesk@complus.cz

technik: Cyril Belej tel.: 724 483 810, e-mail: cyril.belej@complus.cz

ELTER, s.r.o.

se sídlem: Straněnská 1149, 539 01 Hlinsko

IČ: 49814419

DIČ: CZ49814419

kontakt: tel.: 469312100, mobil: 731115925, e-mail: elter.hlinsko@xaz.cz

Havel Stanislav, mobil: 736778264, Chadima Zdeněk, mobil: 731115933

EMP Pardubice s.r.o.

se sídlem: Erno Košťála 957, 530 12 Pardubice

IČ: 64793150

DIČ: CZ 64793150

kontakt: Bohumil Hubálek, mobil: 602492449, e-mail: emp.pce@seznam.cz

EMIPO-energomontáže s.r.o

se sídlem: U Větrolamu 5 568 02 Svitavy

IČ: 620 65 530

DIČ: CZ 620 65 530

kontakt: Ing. Dvořák Jaroslav, mobil: 724785113, e-mail: dvorakemipo@seznam.cz

Abraham Josef, mobil: 602173802, e-mail: dvorakemipo@seznam.cz

EUROSPÓJ, v.o.s.

se sídlem: Průmyslová 387, 530 03 Pardubice

IČ: 47473991

DIČ: CZ 47473991

kontakt: Jan Matějka, tel.: 466616101, mobil: 608111234, e-mail: eurospoj@eurospoj.cz,

Petr Borovec, tel.: 466616101, mobil: 603150066, e-mail: eurospoj@eurospoj.cz

Číslo jednací: 687103/19

Číslo žádosti: 0119 513 175

FEM - Miloš Fejfar

se sídlem: Lužany 209, 507 06 Lužany

IČ: 01735977

DIČ:

kontakt: Miloš Fejfar, mobil: 602483031, e-mail: fejfarmilos@seznam.cz

Chadima Zdeněk

se sídlem: Máchova 257, 539 73 Skuteč

IČ: 01222163

DIČ:

kontakt: Zdeněk Chadima, tel: 731115933, e-mail: z.chadima@tiscali.cz

Karel Horský

se sídlem: Poličská 877/36, 568 02 Svitavy - Předměstí

IČ: 01377841

DIČ:

kontakt: Karel Horský, mobil: 602 483 023, e-mail: k.horsky.sy@gmail.com

K+K ELTEC, s.r.o.

se sídlem: Smetanova 997, 517 41 Kostelec nad Orlicí

IČ: 25277308

DIČ: CZ25277308

kontakt: Radovan Krsek, mobil: 603486395, e-mail: krsek@eltec.cz

Libor Kos

se sídlem: Horní Čermná 5, 561 56 Horní Čermná

IČ: 40156770

DIČ:

kontakt: Libor Kos, mobil: 737906322, e-mail: libor.kos@email.cz

Michlovský stavební s.r.o.

se sídlem: Salaš 99, 76351 Zlín

IČ: 27714080

DIČ: CZ 27714080

kontakt: STŘEDSKO HRADEC KRÁLOVÉ:

Aleš Klimt, mobil: 602482988, e-mail: klimt@michlovsky.cz

Jiří Sibor, mobil: 605 200 724, sibor@michlovsky.cz

František Uříčář, mobil: 605200784, e-mail: uricar@michlovsky.cz

Milan Šulc

se sídlem: Jamné nad Orlicí 190, PSČ: 561 65

IČ: 73655678

DIČ:

kontakt: Ing. Milan Šulc, mobil: 602482975, e-mail: sulcmilan@seznam.cz

SECURITY PARTNER, s.r.o.

se sídlem: Na Plácku 1330, Kostelec nad Orlicí

IČ: 48152871

DIČ: CZ48152871

kontakt: Ing. Roland Ságner, mobil: 777778256, e-mail: sagner@xkomfort.cz

STARMON s.r.o.

se sídlem: Průmyslová 1880, 565 01 Choceň

IČ: 49285751

DIČ: CZ49285751

kontakt: Marek Bedrníček, mobil: 605003042, e-mail: bedrnicek@starmon.cz

Číslo jednací: 687103/19

Číslo žádosti: 0119 513 175

SUPTel a.s.

se sídlem: Hřbitovní 1322/15, 312 16 Plzeň

IČ: 25229397

DIČ: CZ25229397

kontakt: Vlastimil Koudelka, mobil: 725277777, e-mail: koudelka@suptel.cz

Telsit s.r.o.

se sídlem: K Dolíkám 125, 503 11 Hradec Králové 15

IČ: 62025384

DIČ: CZ62025384

kontakt: Petr Novák, mobil: 603592292, e-mail: novak@telsit.cz
Miroslav Kodrle, mobil: 603593934, e-mail: kodrle@telsit.cz

SITUAČNÍ VÝKRES - ZÁJMOVÉ ÚZEMÍ



LEGENDA
----- hranice zájmového území z vyjádření

Jan
Česká telekomunikační infrastruktura a.s.
Olšanská 2681/6
130 00 Praha 3
DIČ: CZ04084063
96

SITUAČNÍ VÝKRES - POLYGON 1



LEGENDA

- | | | | |
|---|--|---|--|
| — | hranice stávajícího území k vyjádření | — | nezaměřený průběh optického kabelu, HDPE trubky nebo současně optického a metalického kabelu |
| — | HN přípojka, území s HN přípojkou CETIN | — | rodové síť, ochranné pásmo rodové sítě |
| — | zaměřený průběh metalického kabelu | — | podzemní síť |
| — | zaměřený průběh optického kabelu, HDPE trubky nebo současně optického a metalického kabelu | — | napravovací síť |
| — | nezaměřený průběh metalického kabelu | — | podzemní síť cizí |
| — | podzemní síť cizí | — | síť s HN |
| | | — | rozetka, kabelová |

Ing. Marek PavlíčekNAŠE ZNAČKA
0101141704VYŘÍZENO DNE
09.07.2019

Sdělení o existenci energetického zařízení, sítě pro elektronickou komunikaci nebo zařízení technické infrastruktury v majetku společnosti ČEZ Distribuce, a. s., pro akci:

Stavební úpravy a přístavba SŠSE Horská 258, Vrchlabí

Vážený zákazníku,

Na základě Vaší žádosti 0101141704 ze dne 09.07.2019 Vám zasíláme sdělení o existenci energetického zařízení, sítě pro elektronickou komunikaci nebo zařízení technické infrastruktury v majetku společnosti ČEZ Distribuce, a. s., ve Vámi vymezeném zájmovém území.

Dovolujeme si Vás upozornit, že **sdělení nenahrazuje** vyjádření provozovatele distribuční soustavy k projektové dokumentaci pro územní nebo stavební řízení, k připojení nového odběru, zdroje elektrické energie nebo k navýšení rezervovaného příkonu a výkonu a s výjimkou havárií ani souhlas s činností v ochranném pásmu.

Toto sdělení je platné do 09.01.2020 a je jedním z podkladů pro zpracování projektové dokumentace, pokud je taková dokumentace zpracovávána.

V majetku ČEZ Distribuce, a. s., se na Vámi uvedeném zájmovém území nachází nebo ochranným pásmem zasahuje energetické zařízení typu:

	síť NN	síť VN	síť VVN
Podzemní síť	střet		
Nadzemní síť			

Stanice	
---------	--

V majetku ČEZ Distribuce, a. s., se na Vámi uvedeném zájmovém území nachází nebo ochranným pásmem zasahuje síť pro elektronickou komunikaci typu:

	síť pro elektronickou komunikaci
Podzemní síť	
Nadzemní síť	

Zařízení technické infrastruktury zahrnuje zejména vodovodní, kanalizační a plynové přípojky pro objekty ČEZ Distribuce a. s., a dále pak další podzemní a nadzemní zařízení sloužící pro provoz distribuční sítě. V majetku ČEZ Distribuce, a. s., se na Vámi uvedeném zájmovém území nachází nebo ochranným pásmem zasahuje zařízení technické infrastruktury:

	zařízení technické infrastruktury
Nadzemní nebo podzemní	

Energetické zařízení (mimo nadzemních sítí NN), zařízení sítě pro elektronickou komunikaci a zařízení technické infrastruktury je chráněno ochranným pásmem podle § 46 zákona č. 458/2000 Sb., o podmínkách podnikání a o výkonu státní správy v energetických odvětvích a o změně některých zákonů (energetický zákon), ve znění pozdějších předpisů. Přibližný průběh tras energetických zařízení, sítě pro elektronickou komunikaci (v trase kabelového vedení může být uloženo několik kabelů energetických i komunikačních) a tras zařízení technické infrastruktury zasíláme v příloze tohoto dopisu.

V případě existence **podzemních** energetických zařízení, sítě pro elektronickou komunikaci nebo zařízení technické infrastruktury je povinností stavebníka alespoň 14 dní před započítím zemních prací požádat telefonicky na 800 850 860 nebo e-mailem na info@cezdistribuce.cz o tzv. **vytyčení trasy podzemního zařízení**, sítě pro elektronickou komunikaci nebo zařízení technické infrastruktury. O vytyčení lze požádat pouze na základě vydaného sdělení o existenci energetického zařízení, sítě pro elektronickou komunikaci nebo zařízení technické infrastruktury, a to (mimo havárií) nejpozději 30 dní před koncem jeho platnosti.

Dojde-li k obnažení podzemního vedení nebo k poškození energetického zařízení, sítě pro elektronickou komunikaci nebo zařízení se sítí pro elektronickou komunikaci související nebo zařízení technické infrastruktury ve vlastnictví ČEZ Distribuce, a. s., nahláste nám prosím tuto skutečnost bezodkladně jako poruchu na bezplatnou linku 800 850 860.

Pokud uvažovaná **akce nebo činnost zasáhne do ochranného pásma** nadzemních vedení, trafostanic nebo sítě pro elektronickou komunikaci, popř. bude po vytyčení zjištěno, že zasahuje do ochranného pásma podzemních energetických zařízení nebo zařízení pro elektronickou komunikaci, je nutné písemně požádat společnost ČEZ Distribuce, a. s., o souhlas s činností v ochranném pásmu (formulář je k dispozici na www.cezdistribuce.cz v části Formuláře / Činnosti v ochranných pásmech, kontaktní údaje pro podání Vaší žádosti naleznete v zápatí). Jestliže uvažovaná akce vyvolá potřebu dílčí změny trasy vedení nebo přemístění některých prvků energetického zařízení nebo sítě pro elektronickou komunikaci včetně souvisejícího zařízení, je nutné včas společnost ČEZ Distribuce, a. s., požádat o přeložku zařízení podle § 47 energetického zákona.

Zároveň Vás upozorňujeme, že v zájmovém území se může nacházet taktéž energetické zařízení, síť pro elektronickou komunikaci nebo zařízení technické infrastruktury, které není v majetku společnosti ČEZ Distribuce, a. s.

V souvislosti s výše uvedeným si Vás dovoluujeme upozornit, že uvedené sdělení včetně jeho příloh obsahuje skutečnosti tvořící obchodní tajemství společnosti ČEZ Distribuce, a. s. Poskytnuté informace jsou dále také důvěrnými informacemi a obchodně citlivými informacemi společnosti ČEZ Distribuce, a. s. Z výše uvedených důvodů si Vás proto společnost ČEZ Distribuce, a. s., dovoluje upozornit, že s poskytnutými informacemi je potřeba nakládat dle platných právních předpisů, v opačném případě se vystavujete postihu ve smyslu platné právní úpravy. V této souvislosti si Vás dále dovoluujeme upozornit, že požadované informace nesmí být předány, sděleny, využity, zpřístupněny, či jiným způsobem postoupeny na jakoukoli třetí osobu bez předchozího prokazatelného souhlasu společnosti ČEZ Distribuce, a. s. Informace o existenci energetického zařízení, sítě pro elektronickou komunikaci a zařízení technické infrastruktury mohou být využity pouze pro účel, pro který byly vyžádány.

S pozdravem

ČEZ Distribuce, a. s.

Děčín, Děčín IV-Podmokly
Teplická 874/8
PSČ 405 02
IČ: 24729035

Přílohy

1. Situační výkres zájmového území
2. Podmínky pro provádění činností v ochranných pásmech energetických zařízení, sítě pro elektronickou komunikaci a zařízení technické infrastruktury

Platí pouze se sdělením číslo 0101141704.

Zakreslené polohy zařízení v příloze jsou pouze informativní.

Situační výkres zájmového území (klad mapových listů)

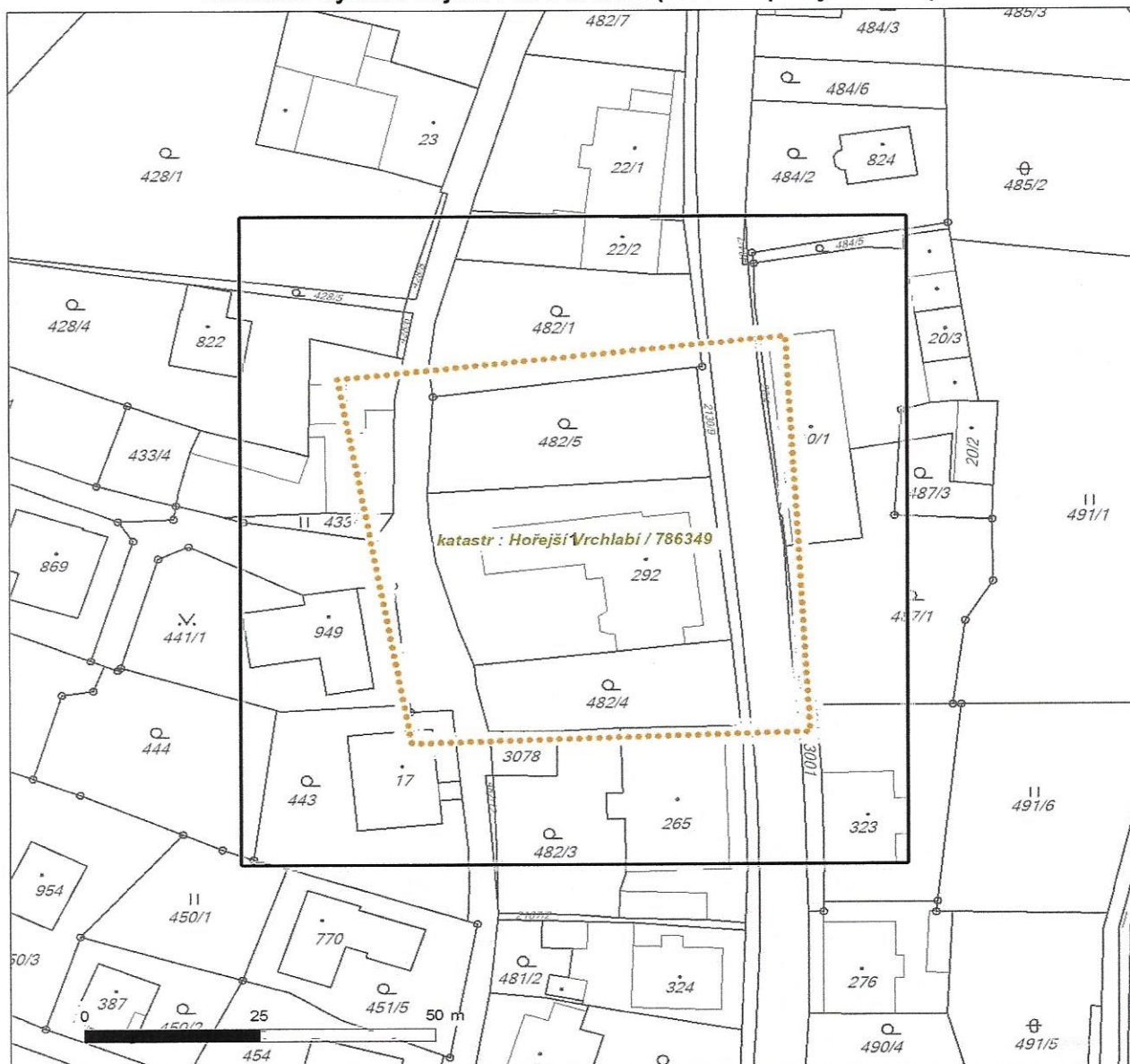

Není-li zobrazena katastrální mapa, zadejte žádost znovu. Katastrální mapa je generována prostřednictvím externí WMS služby, jejíž provoz nezajišťuje společnost ČEZ Distribuce, a. s.

LEGENDA

		<i>Souběhy sítí pro elektronickou komunikaci s energetickými sítěmi:</i>



Platí pouze se sdělením číslo 0101141704.

Zakreslené polohy zařízení v příloze jsou pouze informativní.

Situační výkres - list 1



Není-li zobrazena katastrální mapa, zadejte žádost znovu. Katastrální mapa je generována prostřednictvím externí WMS služby, jejíž provoz nezajišťuje společnost ČEZ Distribuce, a. s.

PODMÍNKY PRO PROVÁDĚNÍ ČINNOSTÍ V OCHRANNÝCH PÁSMECH PODZEMNÍCH VEDENÍ

Ochranné pásmo podzemních vedení elektrizační soustavy do 110 kV včetně a vedení řídicí, měřicí a zabezpečovací techniky je stanoveno v § 46, odst. (5), Zák. č. 458/2000 Sb., tj. zákona o podmínkách podnikání a o výkonu státní správy v energetických odvětvích a o změně některých zákonů (energetický zákon), ve znění pozdějších předpisů (dále jen "energetický zákon"), a činí 1 metr po obou stranách krajního kabelu (energetického nebo pro elektronickou komunikaci) kabelové trasy, nad 110 kV činí 3 metry po obou stranách krajního kabelu.

V ochranném pásmu podzemního vedení je podle § 46 odst. (8) a (10) energetického zákona zakázáno:

- a) zřizovat bez souhlasu vlastníka těchto zařízení stavby či umisťovat konstrukce a jiná podobná zařízení, jakož i uskláňovat hořlavé a výbušné látky,
- b) provádět bez souhlasu vlastníka zemní práce,
- c) provádět činnosti, které by mohly ohrozit spolehlivost a bezpečnost provozu těchto zařízení nebo ohrozit život, zdraví či majetek osob,
- d) provádět činnosti, které by znemožňovaly nebo podstatně znesnadňovaly přístup k těmto zařízením,
- e) vysazovat trvalé porosty a přejíždět vedení těžkými mechanizmy.

Pokud stavba nebo stavební činnost zasahuje do ochranného pásma podzemního vedení, je třeba požádat o písemný souhlas vlastníka nebo provozovatele tohoto zařízení na základě § 46, odst. (8) a (11) energetického zákona.

V ochranných pásmech podzemních energetických vedení a sítí pro elektronickou komunikaci je třeba dále dodržovat následující podmínky:

1. Dodavatel prací musí před zahájením prací zajistit vytyčení podzemního zařízení a prokazatelně seznámit pracovníky, jichž se to týká, s jejich polohou a upozornit na odchylky od výkresové dokumentace.
2. Výkopové práce do vzdálenosti 1 metr od osy (krajního) kabelu musí být prováděny ručně.
3. Zemní práce musí být prováděny v souladu s ČSN 73 6133 Návrh a provádění zemního tělesa pozemních komunikací a při zemních pracích musí být dodrženo Nařízení vlády č. 591/2006 Sb., bližších minimálních požadavcích na bezpečnost a ochranu zdraví při práci na staveništích.
4. Místa křížení a souběhy ostatních zařízení se zařízeními energetickými, komunikačními sítěmi pro elektronickou komunikaci nebo zařízeními technické infrastruktury musí být vyprojektovány a provedeny zejména dle ČSN 73 6005, ČSN EN 50 341-1,2, ČSN EN 50341-3-19, ČSN EN 50423-1, ČSN 2000-5-52 a PNE 33 3302, PNE 34 1050.
5. Dodavatel prací musí oznámit příslušnému provozovateli distribuční soustavy zahájení prací minimálně 3 pracovní dny předem.
6. Při potřebě přejíždění trasy podzemních vedení nebo podzemních zařízení vozidly nebo mechanizmy je třeba po dohodě s vlastníkem provést dodatečnou ochranu proti mechanickému poškození.
7. Je zakázáno manipulovat s obnaženými kabely pod napětím. Odkryté kabely musí být za vypnutého stavu řádně vyvěšeny, chráněny proti poškození a označeny výstražnou tabulkou dle ČSN ISO 3864. Odkryté zařízení sítě pro elektronickou komunikaci, či ochranné trubky musí být řádně zabezpečeno při práci i proti poškození nepovolanou osobou.
8. Před záhozem kabelové trasy musí být zástupce vlastníka kabelu / ochranné trubky vyzván ke kontrole uložení. Pokud toto organizace provádějící zemní práce neprovede, vyhrazuje si provozovatel distribuční soustavy právo nechat inkriminované místo znovu odkrýt.
9. Při záhozu musí být zemina pod kabely řádně udusána, kabely zapískovány a provedeno krytí proti mechanickému poškození. Podkopané kabely sítě elektronické komunikace budou podloženy ve vzdálenosti 1,5 m a zemina pod podložením musí být řádně upěchována. Pro zavěšení kabelu nebude použito sousedních kabelů nebo potrubí. Kabelové spojky budou uloženy vodorovně na můstku. Při práci s vysazováním a podkládáním kabelů stavebník včas vyzve k přítomnosti pracovníka pověřeného ČEZ Distribuce, a. s.
10. Bez předchozího souhlasu je zakázáno snižovat nebo zvyšovat vrstvu zeminy nad kabelem.
11. Každé poškození zařízení provozovatele distribuční soustavy musí být okamžitě nahlášeno na Kontaktní bezplatnou linku ČEZ Distribuce 800 850 860, která je Vám k dispozici 24 hodin denně, 7 dní v týdnu.
12. Ukončení stavby musí být neprodleně ohlášeno příslušnému provoznímu útvaru.
13. Po dokončení stavby provozovatel distribuční soustavy nesouhlasí s vyhlášením ochranného pásma nových rozvodů, které jsou budovány, protože se již jedná o práce v ochranném pásmu zařízení provozovatele distribuční soustavy. Případné opravy nebo rekonstrukce na svém zařízení nebude provozovatel distribuční soustavy provádět na výjimku z ochranného pásma nebo na základě souhlasu s činností v tomto pásmu.

Případné nedodržení uvedených podmínek bude řešeno příslušným stavebním úřadem nebo nahlášeno Energetickému regulačnímu úřadu jako správní delikt ve smyslu příslušného ustanovení energetického zákona spočívající v porušení zákazu provádět činnosti v ochranných pásmech dle § 46 uvedeného zákona.

PODMÍNKY PRO PROVÁDĚNÍ ČINNOSTÍ V OCHRANNÝCH PÁSMECH NADZEMNÍCH VEDENÍ

Ochranné pásmo nadzemního vedení podle § 46, odst. (3), Zák. č. 458/2000 Sb., tj. zákona o podmínkách podnikání a o výkonu státní správy v energetických odvětvích a o změně některých zákonů (energetický zákon), ve znění pozdějších předpisů (dále jen "energetický zákon") je souvislý prostor vymezený svislými rovinami vedenými po obou stranách vedení ve vodorovné vzdálenosti měřené kolmo na vedení, které činí od krajního vodiče vedení na obě jeho strany:

- a) u napětí nad 1 kV a do 35 kV včetně
 - pro vodiče bez izolace 7 metrů (resp. 10 metrů u zařízení postaveného do 31. 12. 1994, vyjma lesních průseků, kde rozsah ochranného pásma i do uvedeného data činí 7 metrů),
 - pro vodiče s izolací základní 2 metry,
 - pro závěsná kabelová vedení 1 metr,
- b) u napětí nad 35 kV do 110 kV včetně
 - pro vodiče bez izolace 12 metrů (resp. 15 metrů u zařízení postaveného do 31. 12. 1994),
 - pro vodiče s izolací základní 5 metrů
- c) u zařízení sítě pro elektronickou komunikaci 1 metr od krajního vedení

Poznámka: Nadzemní vedení nízkého napětí (do 1 kV) není chráněno ochranným pásmem. Při činnostech prováděných v jeho blízkosti (práce v blízkosti) je nutné dodržet vzdálenosti dané ČSN EN 50110-1 ed. 2.

V ochranném pásmu nadzemního vedení je podle § 46 odst. (8) a (9) energetického zákona zakázáno:

- 1. zřizovat bez souhlasu vlastníka těchto zařízení stavby či umisťovat konstrukce a jiná podobná zařízení, jakož i uskláňovat hořlavé a výbušné látky,
- 2. provádět bez souhlasu vlastníka zemní práce,
- 3. provádět činnosti, které by mohly ohrozit spolehlivost a bezpečnost provozu těchto zařízení nebo ohrozit život, zdraví či majetek osob,
- 4. provádět činnosti, které by znemožňovaly nebo podstatně znesnadňovaly přístup k těmto zařízením,
- 5. vysazovat chmelnice a nechávat růst porosty nad výšku 3 metry.

Pokud stavba nebo stavební činnost zasahuje do ochranného pásma nadzemního vedení, je třeba požádat o písemný souhlas vlastníka nebo provozovatele tohoto zařízení na základě § 46, odst. (8) a (11) energetického zákona.

V ochranných pásmech nadzemních vedení je třeba dále dodržovat následující podmínky:

- 1. Při pohybu nebo pracích v blízkosti elektrického vedení vysokého napětí se nesmí osoby, předměty, prostředky nemající povahu jeřábu přiblížit k živým částem - vodičům blíže než 2 metry (dle ČSN EN 50110-1).
- 2. Jeřáby a jim podobná zařízení musí být umístěny tak, aby v kterékoli poloze byly všechny jejich části mimo ochranné pásmo vedení, a musí být zamezeno vyvrstvení lana.
- 3. Je zakázáno stavět budovy nebo jiné objekty v ochranných pásmech nadzemních vedení vysokého napětí.
- 4. Je zakázáno, provádět veškeré pozemní práce, při kterých by byla narušena stabilita podpěrných bodů - sloupů nebo stožárů.
- 5. Je zakázáno upevňovat antény, reklamy, ukazatele apod. pod, přes nebo přímo na stožáry elektrického vedení.
- 6. Dodavatel prací musí prokazatelně seznámit své pracovníky, jichž se to týká s ČSN EN 50110-1.
- 7. Pokud není možné dodržet body č. 1 až 4, je možné požádat příslušný provozní útvar provozovatele distribuční soustavy o další řešení (zajištění odborného dohledu pracovníka s elektrotechnickou kvalifikací dle Vyhlášky č. 50/1978 Sb., vypnutí a zajištění zařízení, zaizolování živých částí apod.), pokud nejsou tyto podmínky již součástí jiného vyjádření ke konkrétní stavbě.
- 8. V případě požadavku na vypnutí zařízení po nezbytnou dobu provádění prací je nutné požádat minimálně 2 měsíce před požadovaným termínem. V případě vedení nízkého napětí je možné též požádat o zaizolování části vedení.
- 9. Stavba bude situována tak, aby každá její část včetně dočasných zařízení byla vzdálena nejméně 1,5 m od osy nadzemního zařízení pro elektronickou komunikaci.
- 10. Do vzdálenosti 1,5 m od osy nadzemního zařízení pro elektronickou komunikaci nebudou používány mechanismy ohrožující provoz zařízení, skladován materiál, zemina, prováděny postřiky nebo jiná činnost, která by mohla ohrozit provoz zařízení nebo jiného zařízení souvisejícího s nadzemní sítí pro elektronickou komunikaci.

Případné nedodržení uvedených podmínek bude řešeno příslušným stavebním úřadem nebo nahlášeno Energetickému regulačnímu úřadu jako správní delikt ve smyslu příslušného ustanovení energetického zákona, spočívající v porušení zákazu provádět činnosti v ochranných pásmech dle § 46 uvedeného zákona.

PODMÍNKY PRO PROVÁDĚNÍ ČINNOSTÍ V OCHRANNÝCH PÁSMECH ELEKTRICKÝCH STANIC

Ochranné pásmo elektrické stanice je stanoveno v § 46, odst. (6), Zák. č. 458/2000 Sb., tj. zákona o podmínkách podnikání a o výkonu státní správy v energetických odvětvích a o změně některých zákonů (energetický zákon), ve znění pozdějších předpisů (dále jen "energetický zákon") a je vymezeno svislými rovinami vedenými ve vodorovné vzdálenosti:

- a) u venkovních el. stanic a dále stanic s napětím větším než 52 kV v budovách 20 metrů od oplocení nebo od vnějšího líce obvodového zdiva,
- b) u stožárových elektrických stanic a věžových stanic s venkovním přívodem s převodem napětí z úrovně nad 1 kV a menší než 52 kV na úroveň nízkého napětí 7 m od vnější hrany půdorysu stanice ve všech směrech,
- c) u kompaktních a zděných el. stanic s převodem napětí z úrovně nad 1 kV a menší než 52 kV na úroveň nízkého napětí 2 metry od vnějšího pláště stanice ve všech směrech,
- d) u vestavěných el. stanic 1 metr od obestavění.

V ochranném pásmu elektrické stanice je podle § 46 odst. (8) a (10) energetického zákona zakázáno:

1. zřizovat bez souhlasu vlastníka těchto zařízení stavby či umisťovat konstrukce a jiná podobná zařízení, jakož i uskláňovat hořlavé a výbušné látky,
2. provádět bez souhlasu vlastníka zemní práce,
3. provádět činnosti, které by mohly ohrozit spolehlivost a bezpečnost provozu těchto zařízení nebo ohrozit život, zdraví či majetek osob,
4. provádět činnosti, které by znemožňovaly nebo podstatně znesnadňovaly přístup k těmto zařízením.

Pokud stavba nebo stavební činnost zasahuje do ochranného pásma elektrické stanice, je třeba požádat o písemný souhlas vlastníka nebo provozovatele tohoto zařízení na základě § 46, odst. (8) a (11) energetického zákona.

V ochranném pásmu elektrické stanice je dále zakázáno provádět činnosti, které by mohly mít za následek ohrožení bezpečnosti a spolehlivosti provozu stanice nebo zmenšující či podstatně znesnadňující její obsluhu a údržbu a to zejména:

5. provádět výkopové práce ohrožující zaústění podzemních vedení vysokého a nízkého napětí nebo stabilitu stavební části el. stanice (viz podmínky pro činnosti v ochranných pásmech podzemního vedení),
6. skladovat či umisťovat předměty bránící přístupu do elektrické stanice nebo k rozvaděčům vysokého nebo nízkého napětí,
7. umisťovat antény, reklamy, ukazatele apod.,
8. zřizovat oplocení, které by znemožnilo obsluhu el. stanice.

Případné nedodržení uvedených podmínek bude řešeno příslušným stavebním úřadem nebo nahlášeno Energetickému regulačnímu úřadu jako správní delikt ve smyslu příslušného ustanovení energetického zákona spočívající v porušení zákazu provádět činnosti v ochranných pásmech dle § 46 uvedeného zákona.

PODMÍNKY PRO PROVÁDĚNÍ ČINNOSTÍ V OCHRANNÝCH PÁSMECH NEBO BEZPROSTŘEDNÍ BLÍZKOSTI ZAŘÍZENÍ TECHNICKÉ INFRASTRUKTURY

Ochranné pásmo zařízení technické infrastruktury činí 1 metr po obou stranách od potrubí nebo kabelu.

V ochranném pásmu zařízení technické infrastruktury je zakázáno bez souhlasu ČEZ Distribuce, a.s., provádět činnosti, které by mohly ohrozit vodárenské, plynárenské, kanalizační nebo jiné zařízení technické infrastruktury, jejich spolehlivost a bezpečnost provozu. Při provádění veškerých činností v ochranném pásmu i mimo ně nesmí dojít k poškození těchto zařízení.

V projektech v bezprostřední blízkosti zařízení technické infrastruktury je nutno dodržet vzájemné vzdálenosti inženýrských sítí dle ČSN 73 6005.



ŽADATEL

Ing. Marek Pavlíček

NAŠE ZNAČKA
0200935010

VYŘIZUJE / LINKA

VYŘÍZENO DNE
09.07.2019

Sdělení o existenci komunikačního vedení společnosti Telco Pro Services, a. s.

Název akce: **Stavební úpravy a přístavba SŠSE Horská 258, Vrchlabí**

Účel: **Informativní**

Vážený zákazníku,
dovolujeme si reagovat na Vaši žádost číslo 0200935010 ze dne 09.07.2019, která se týkala sdělení o existenci komunikačního zařízení na Vámi určeném zájmovém území.

Dle vědomí společnosti Telco Pro Services, a. s., se na Vámi vymezeném zájmovém území:
nenachází komunikační zařízení v majetku společnosti Telco Pro Services, a. s.

Zároveň si Vás dovoluujeme upozornit, že není vyloučeno, že se ve Vámi vymezeném zájmovém území nachází jiné zařízení, které není v majetku společnosti Telco Pro Services, a. s.

Toto sdělení je platné do 09.07.2020.

V souvislosti s výše uvedeným si Vás dovoluujeme upozornit, že sdělení o existenci či neexistenci sítě představuje skutečnosti tvořící obchodní tajemství společnosti Telco Pro Services, a. s. Poskytnuté informace jsou dále také důvěrnými informacemi společnosti Telco Pro Services, a. s. Z výše uvedených důvodů si Vás proto společnost Telco Pro Services, a. s., dovoluje upozornit, že s poskytnutými informacemi je potřeba nakládat dle platných právních předpisů, v opačném případě se vystavujete postihu ve smyslu platné právní úpravy. V této souvislosti si Vás dovoluujeme rovněž upozornit, že požadované informace nesmí být předány, sděleny, využity, zpřístupněny, či jiným způsobem postoupeny na jakoukoli třetí osobu bez předchozího prokazatelného souhlasu společnosti Telco Pro Services, a. s. Informace o existenci sítě mohou být využity pouze pro účel, pro který byly vyžádány.

S pozdravem

Telco Pro Services, a. s.

Praha, Praha 4
Duhová 1531/3
PSČ 140 00
IČ: 29148278

Přílohy

Situační výkres zájmového území



Platí pouze se sdělením číslo 0200935010.

Zakreslené polohy zařízení v příloze jsou pouze informativní.

Situační výkres zájmového území

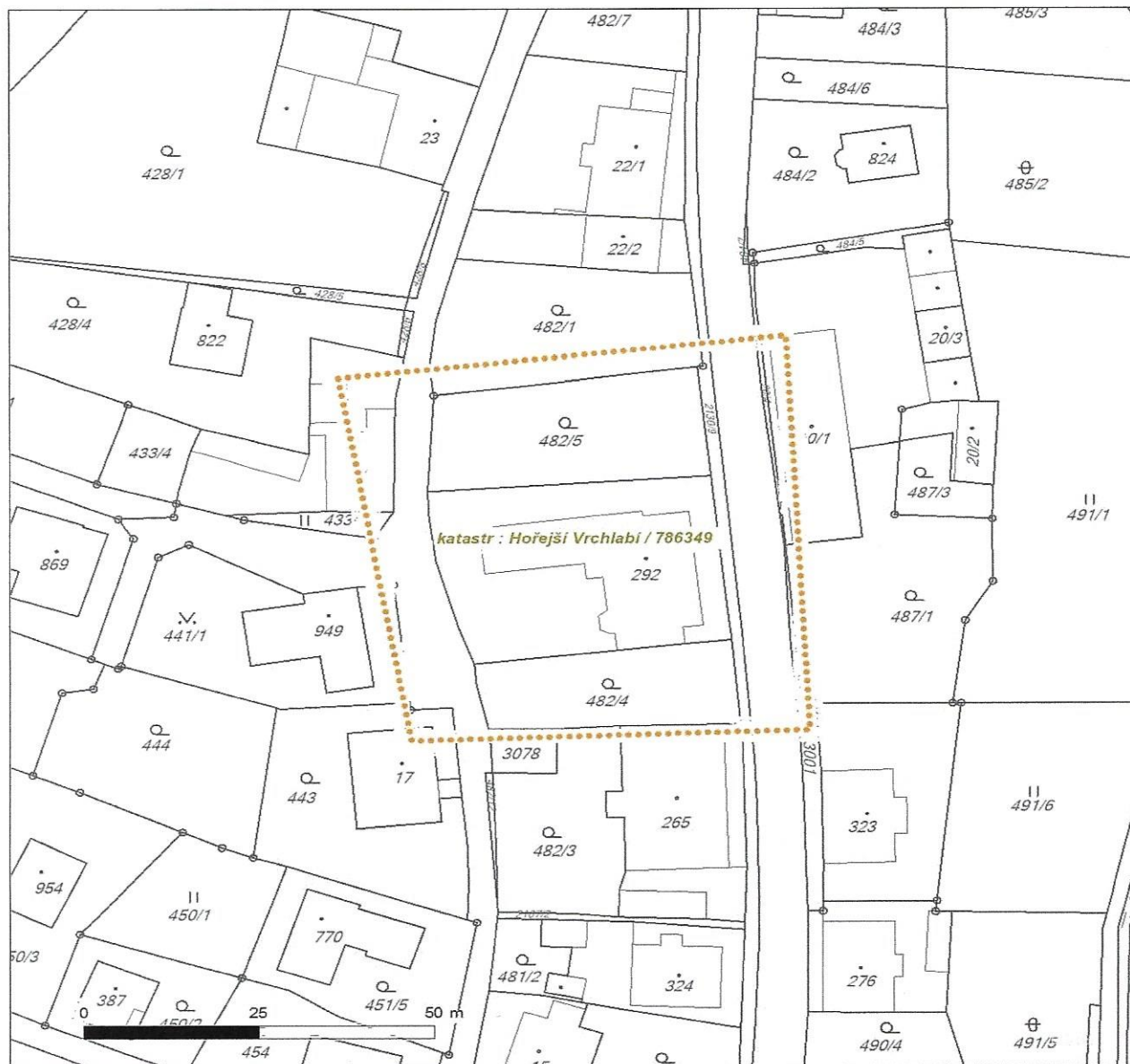

LEGENDA

- | | | | |
|-----------|---------------------------|-----------|-----------------------------|
| ■ ■ ■ ■ ■ | Nadzemní optické vedení | ■ ■ ■ ■ ■ | Radioreléový spoj vzduch |
| — — — — — | Podzemní optické vedení | | Zájmové území |
| - - - - - | Nadzemní metalické vedení | ===== | Hranice katastrálního území |
| — — — — — | Podzemní metalické vedení | | |



ŽADATEL

Ing. Marek Pavlíček

NAŠE ZNAČKA
0700075710

VYŘIZUJE / LINKA

VYŘÍZENO DNE
09.07.2019

Sdělení o existenci komunikačního vedení společnosti ČEZ ICT Services, a. s.

Název akce: **Stavební úpravy a přístavba SŠSE Horská 258, Vrchlabí**

Účel: **Informativní**

Vážený zákazníku,
dovolujeme si reagovat na Vaši žádost číslo 0700075710 ze dne 09.07.2019, která se týkala sdělení o existenci komunikačního zařízení na Vámi určeném zájmovém území.

Dle vědomí společnosti ČEZ ICT Services, a. s., se na Vámi vymezeném zájmovém území:
nenachází komunikační zařízení v majetku společnosti ČEZ ICT Services, a. s.

Zároveň si Vás dovoluujeme upozornit, že není vyloučeno, že se ve Vámi vymezeném zájmovém území nachází jiné zařízení, které není v majetku společnosti ČEZ ICT Services, a. s.

Toto sdělení je platné do 09.07.2020.

V souvislosti s výše uvedeným si Vás dovoluujeme upozornit, že sdělení o existenci či neexistenci sítě představuje skutečnosti tvořící obchodní tajemství společnosti ČEZ ICT Services, a. s. Poskytnuté informace jsou dále také důvěrnými informacemi společnosti ČEZ ICT Services, a. s. Z výše uvedených důvodů si Vás proto společnost ČEZ ICT Services, a. s., dovoluje upozornit, že s poskytnutými informacemi je potřeba nakládat dle platných právních předpisů, v opačném případě se vystavujete postihu ve smyslu platné právní úpravy. V této souvislosti si Vás dovoluujeme rovněž upozornit, že požadované informace nesmí být předány, sděleny, využity, zpřístupněny, či jiným způsobem postoupeny na jakoukoli třetí osobu bez předchozího prokazatelného souhlasu společnosti ČEZ ICT Services, a. s. Informace o existenci sítě mohou být využity pouze pro účel, pro který byly vyžádány.

ČEZ ICT Services, a. s.

Praha, Praha 4
Duhová 1531/3
PSČ 140 53
IČ: 26470411

Přílohy

Situační výkres zájmového území



Platí pouze se sdělením číslo 0200935010.

Zakreslené polohy zařízení v příloze jsou pouze informativní.

Situační výkres zájmového území

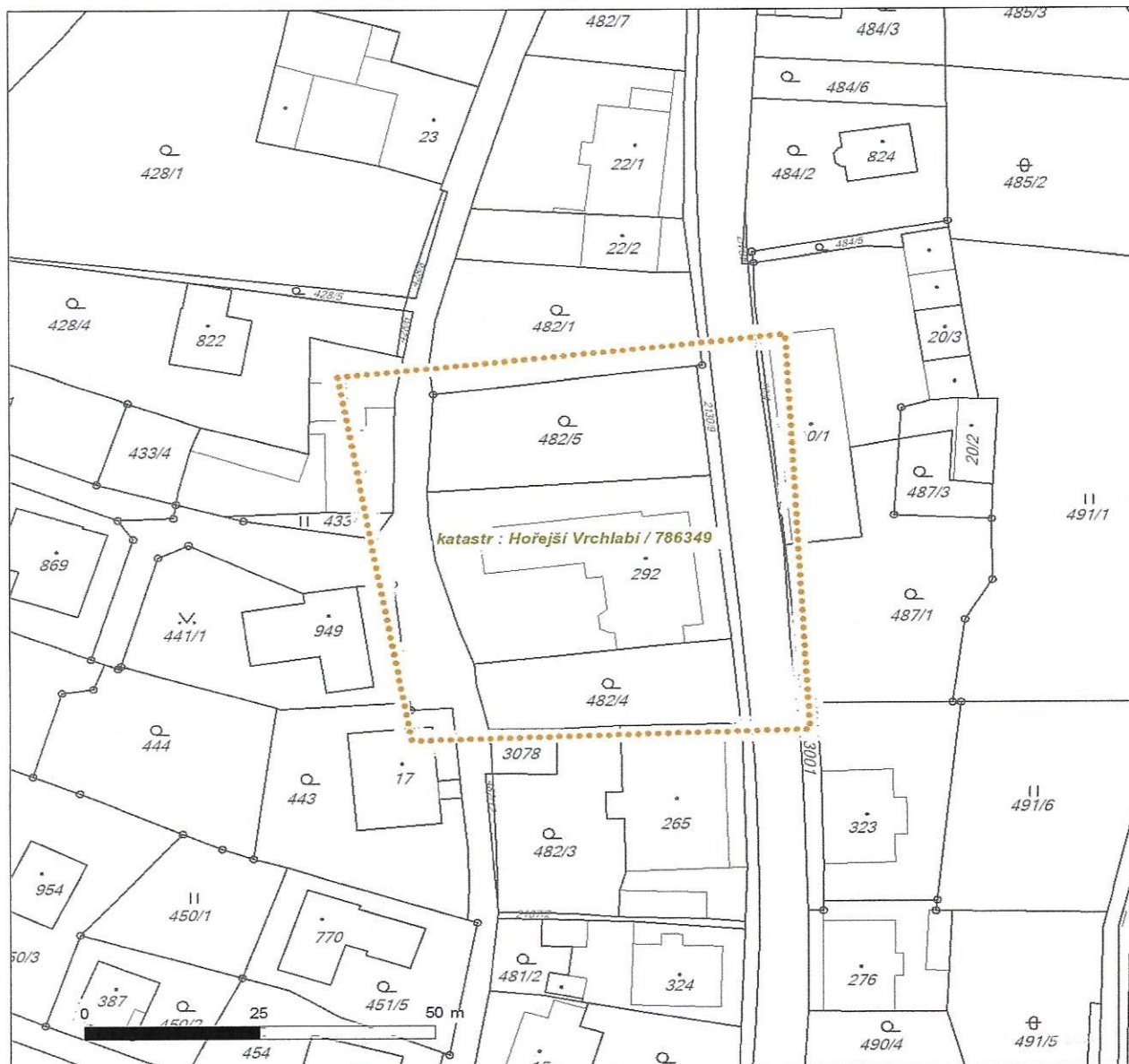

LEGENDA

- | | | | |
|-----------|---------------------------|-----------|-----------------------------|
| ■ ■ ■ ■ ■ | Nadzemní optické vedení | ■ ■ ■ ■ ■ | Radioreléový spoj vzduch |
| — — — — — | Podzemní optické vedení | | Zájmové území |
| - - - - - | Nadzemní metalické vedení | ===== | Hranice katastrálního území |
| — — — — — | Podzemní metalické vedení | | |

PROVOZOVATEL DISTRIBUČNÍ SOUSTAVY (dále jen PDS)

ČEZ Distribuce, a. s. Děčín, Děčín IV – Podmokly, Teplická 874/8, PSČ 405 02 | IČ 24729035 | DIČ CZ 24729035 | zapsána v obchodním rejstříku vedeném Krajským soudem v Ústí nad Labem, oddíl B., vložka 2145 | licence na distribuci elektřiny č. 121015583 | registrační číslo u OTE: 715 | info@cezdistribuce.cz | www.cezdistribuce.cz | Kontaktní bezplatná linka ČEZ Distribuce: 800 850 860 (hlášení poruch, distribuční požadavky, informace) | adresa pro doručování: ČEZ Distribuce, a. s., Plzeň, Guldenerova 2577/19, PSČ 326 00 | na základě pověření ze dne 23. 1. 2015 zastupuje Pavel Letáček, pozice: Vedoucí oddělení Připojování

ZÁKAZNÍK (dále jen Zákazník)

OBCHODNÍ FIRMA / NÁZEV Střední škola strojírenská a elektrotechnická
IČ 06668151

ADRESA MÍSTA TRVALÉHO POBYTU / SÍDLA SPOLEČNOSTI

ULICE Kumburská

Č. P. / Č. O. 846

PSČ 509 01

OBEC Nová Paka

MÍSTNÍ ČÁST Nová Paka

ZÁPIS V OR / ŽR, ODDÍL, VLOŽKA Č. zapsána v obchodním rejstříku vedeném Krajským soudem v Praze, oddíl PR, vložka 1620

ZASTOUPENÍ Mgr. Zbyněk Hruška

TELEFON 493723727 / 604461160

FAX

E-MAIL ZBYNEK.HRUSKA@SSSEN.PZ

I. ÚVODNÍ USTANOVENÍ

Tato smlouva je uzavřena podle § 1746 odst. 2 zákona č. 89/2012 Sb., občanský zákoník (dále jen „OZ“) a v souladu s ust. § 50 odst. 3 zákona č. 458/2000 Sb., o podmínkách podnikání a o výkonu státní správy v energetických odvětvích a o změně některých zákonů, energetický zákon, ve znění pozdějších předpisů (dále jen „EZ“), a jeho prováděcími předpisy, zejména vyhláškou o podmínkách připojení k elektrizační soustavě, ve znění pozdějších předpisů (dále jen „Vyhláška o připojení“).

II. PŘEDMĚT SMLOUVY

Předmětem této smlouvy je závazek PDS připojit odběrné elektrické zařízení Zákazníka specifikované v čl. III. (dále jen „odběrné zařízení“) k distribuční soustavě PDS a zajistit Zákazníkovi dohodnutý zvýšený rezervovaný příkon, a to v návaznosti na žádost Zákazníka o připojení odběrného zařízení k distribuční soustavě č. 4121586652, doručenou PDS dne 18. 10. 2019 (dále jen „Žádost o připojení“), a závazek Zákazníka uhradit PDS podíl na oprávněných nákladech spojených s připojením a se zajištěním požadovaného zvýšení rezervovaného příkonu stanovený Vyhláškou o připojení (dále jen „Podíl na nákladech“).

III. PODMÍNKY PŘIPOJENÍ ODBĚRNÉHO ZAŘÍZENÍ V ODBĚRNÉM MÍSTĚ**1) Specifikace odběrného místa**

- adresa odběrného místa: Horská 258, Vrchlabí, 543 02
- číslo odběrného místa: 0002813185
- EAN: 859182400700735214
- technické podmínky připojení číslo: 4121586652 uvedené v Příloze č. 1 této smlouvy (dále jen „TPP“)

2) Technické údaje odběrného zařízení

- způsob připojení (počet fází): 3
- hodnota jističe před elektroměrem: 3 x 100,0 A
- vypínací charakteristika: B
- napěťová hladina: 0,4 kV (NN)
- charakter odběru: T2

3) Připojované elektrické spotřebiče v odběrném zařízení

SPOTŘEBIČE	PŘÍKON CELKEM [kW]	SPOTŘEBIČE	PŘÍKON CELKEM [kW]
Ohřev TUV - akumulační	6,000	Ostatní spotřebiče	60,000
Osvětlení	10,000		

4) Místo připojení odběrného místa k distribuční soustavě - hranice vlastnictví

- místo připojení: HDS pojistková
- hranice vlastnictví: Pojistkové spodky v HDS
- spínací prvek k odpojení odběrného místa: Pojistky nn v HDS

5) Způsob a provedení měření elektřiny

- umístění měřících zařízení (měřicí místo): chodba
- přístupnost měřícího zařízení: přístupné
- typ měření: B
- převod měřících transformátorů proudu (jsou-li instalovány): 100/5; vlastníkem měřících transformátorů proudu (jsou-li

Otočte prosím

- instalovány) je Zákazník
e) odběr elektřiny bude měřen měřicím zařízením PDS

6) Jestliže se údaje uvedené v odstavci 1) až 5) liší od údajů uvedených v Žádosti nebo v TPP, platí údaje uvedené v odstavci 1) až 5).

7) Termín připojení

Odběrné zařízení bude připojeno k distribuční soustavě nejdéle do pěti pracovních dnů, kdy Zákazník:

- splnil podmínky TPP určené pro připojení a splnění těchto podmínek písemně oznámil PDS spolu s předložením dokladů uvedených v TPP (dále jen „Podmínky připojení“), a
- zaplatil Podíl na nákladech dle čl. V. v plné výši, s umožněním distribuce za podmínek stanovených příslušným právním předpisem.

IV. PRÁVA A POVINNOSTI SMLUVNÍCH STRAN

1) Zákazník je povinen:

- plnit podmínky pro připojení odběrného zařízení uvedené v této smlouvě, v Pravidlech provozování distribuční soustavy [dále jen „PPDS“] nebo v Připojovacích podmínkách pro příslušnou napěťovou hladinu [dále jen „PP“] a poskytnout PDS potřebnou součinnost pro připojení odběrného zařízení,
- provádět opatření zamezující vlivům zpětného působení na kvalitu dodávané elektřiny v neprospěch ostatních účastníků trhu s elektřinou, zejména vybavit odběrné zařízení dostupnými technickými prostředky k omezení těchto vlivů, a používat k odběru elektřiny zařízení, která neohrožují život, zdraví nebo majetek,
- udržovat odběrné zařízení ve stavu, který odpovídá právním předpisům, technickým normám a PPDS, plnit pokyny výrobce zařízení používaného k odběru,
- upravit odběrné místo pro instalaci měřicího zařízení a v tomto stavu jej udržovat a umožnit PDS nebo jím pověřeným osobám přístup k měřicímu zařízení PDS a k neměřeným částem odběrného elektrického zařízení za účelem provedení kontroly, odečtu, údržby, výměny či odebrání měřicího zařízení, a
- jestliže k omezení nebo přerušení dodávky elektřiny došlo z důvodu na straně Zákazníka, nahradit PDS náklady spojené s obnovením dodávky elektřiny, nestanoví-li právní předpis jinak.

2) Zákazník (je-li spotřebitel dle § 419 OZ) žádá, aby PDS připojil odběrné zařízení, resp. aby započal s plněním svého závazku dle této smlouvy ještě před uplynutím lhůty pro odstoupení od smlouvy dle čl. VI. odst. 4) této smlouvy, a to ve smyslu § 1823 OZ.

3) PDS je povinen:

- připojit odběrné zařízení a zajistit Zákazníkovi dohodnutý zvýšený rezervovaný příkon, pokud má Zákazník souhlas vlastníka dotčené nemovitosti k uzavření této smlouvy, v případě, že není jejím vlastníkem a splnil podmínky stanovené touto smlouvou,
- není-li do dne připojení odběrného zařízení uzavřena smlouva o distribuci elektřiny do odběrného místa, nestanoví-li právní předpis jinou lhůtu, zajistit instalaci vlastního měřicího zařízení a toto zařízení udržovat a pravidelně ověřovat správnost měření,
- informovat Zákazníka o chystané výměně měřicího zařízení s uvedením důvodu a zanechat Zákazníkovi v odběrném místě písemnou zprávu s uvedením stavu elektroměru před a po výměně, a
- obnovit za podmínek stanovených v EZ omezenou nebo přerušenou dodávku elektřiny do odběrného místa.

4) PDS je oprávněn omezit nebo přerušit v nezbytném rozsahu dodávku elektřiny Zákazníkovi v případech stanovených v EZ; je-li v odběrném místě připojena výroba elektřiny, je PDS oprávněn tak učinit rovněž v případě, kdy podle EZ změni nebo přeruší dodávku elektřiny z této výroby elektřiny.

5) Zákazník je povinen splnit Podmínky připojení do 30. 4. 2020.

V. PODÍL NA NÁKLADECH

1) Zákazník je povinen zaplatit Podíl na nákladech ve výši 18 500,00 Kč na účet PDS vedený u Komerční banky, a.s., číslo účtu: 35-4544580267/0100, variabilní symbol 3981586652.

2) Alespoň polovinu Podílu na nákladech Zákazník zaplatí do 15 dnů ode dne uzavření této smlouvy a

3) Zbytek Podílu na nákladech zaplatí ve lhůtě uvedené v čl. IV odst. 5). Do zaplacení dlužné částky nemá PDS povinnost Zákazníka dle této smlouvy připojit. Nezaplatí-li Zákazník Podíl na nákladech ani v dodatečně lhůtě jednoho měsíce od uplynutí lhůty k doplacení Podílu na nákladech podle první věty tohoto odstavce 3), připojovací povinnost PDS sjednaná touto smlouvou zaniká a zaniká rovněž i navýšení rezervace příkonu, případně výkonu sjednaná touto smlouvou.

VI. OSTATNÍ UJEDNÁNÍ

1) Tato smlouva je uzavřena a nabývá účinnosti dnem, kdy Zákazník (příjemce návrhu smlouvy) doručí včas PDS (navrhovatel) svůj souhlas s obsahem návrhu smlouvy vyjádřený tím, že Zákazník připojí na návrh smlouvy svůj podpis. Zákazník přijme návrh smlouvy včas, jestliže doručí svůj souhlas PDS ve lhůtě 30 dnů ode dne, kdy mu byl návrh smlouvy doručen, jinak návrh smlouvy zaniká. PDS, v rámci respektování jemu příslušející povinnosti dbát rovného přístupu k zákazníkům, a v souladu s ustanovením

§ 1740 odst. 3 OZ, předem vylučuje možnost přijetí smluvního návrhu s dodatkem nebo odchylkou učiněnými Zákazníkem.

2) Tato smlouva zanikne

- a) jestliže Zákazník nesplní povinnost podle čl. V. odst. 2) ani do jednoho měsíce ode dne uplynutí původní lhůty,
- b) jestliže Zákazník nesplní Podmínky připojení ani v přiměřené dodatečné lhůtě, kterou mu PDS určil,
- c) oznámí-li Zákazník písemně PDS, že na připojení odběrného zařízení netrvá, nebo
- d) jestliže podle právního předpisu dojde k zániku rezervace příkonu pro odběrné místo z důvodu uplynutí určené doby v návaznosti na skutečnost, že nedojde k uzavření smlouvy o distribuci či smlouva o distribuci zanikne, popřípadě pokud dojde k zániku rezervace příkonu z jiného právního důvodu.

3) PDS je oprávněn od smlouvy odstoupit v případě, že

- a) prohlášení Zákazníka podle čl. VII. odst. 1) této smlouvy je nepravdivé; odstoupit PDS může až poté, co Zákazník na výzvu PDS neuvedl právní stav do souladu s jeho prohlášením ani do šesti měsíců ode dne, kdy mu PDS výzvu doručil, nebo
- b) PDS přerušil dodávku elektřiny z důvodu, že Zákazník porušuje povinnost podle čl. IV odst. 1) písm. b), a tento stav trvá po dobu delší než 90 dnů.

4) Je-li smlouva uzavírána prostředky umožňující komunikaci na dálku (distančním způsobem) nebo mimo obchodní prostory PDS, je Zákazník (spotřebitel) oprávněn od této smlouvy odstoupit ve lhůtě 14 dnů od uzavření smlouvy, a to písemně prostřednictvím formuláře, jehož náležitosti stanoví prováděcí právní předpis NOZ a který je k dispozici v provozních místech (kancelářích, provozovnách apod.) PDS a ke stažení na webové adrese www.cezdistribuce.cz

5) Zanikne-li smlouva podle odstavce 2) písm. a) nebo b), PDS bez zbytečného odkladu vrátí Zákazníkovi zaplacenou platbu na úhradu Podílu na nákladech a to na základě Zákazníkem předložené písemné žádosti o vrácení Podílu na nákladech, obsahující způsob a aktuální údaje pro jeho vrácení, obsažené na předepsaném formuláři PDS, s možností jeho stažení na webové adrese www.cezdistribuce.cz; to platí obdobně, jestliže smlouva zanikne podle odstavce 2 písm. c) před připojením odběrného zařízení.

VII. SPOLEČNÁ A ZÁVĚREČNÁ USTANOVENÍ

1) Zákazník prohlašuje, že je oprávněn užívat odběrné zařízení, jakož i nemovitost, na které je toto zařízení umístěno, na základě vlastnického nebo jiného, k tomu způsobilého práva, případně, že má souhlas vlastníka dotčené nemovitosti k uzavření této smlouvy.

2) Práva a povinnosti smluvních stran neupravené touto smlouvou se řídí PPDS a PP zveřejněnými na webové stránce PDS www.cezdistribuce.cz. Zákazník prohlašuje a svým podpisem této smlouvy potvrzuje, že se seznámil s obsahem těchto dokumentů a že jejich obsahu rozumí.

3) Zákazník souhlasí s tím, aby mu PDS doručoval sdělení elektronickými prostředky na elektronickou adresu Zákazníka uvedenou v této smlouvě, a stejný souhlas dává PDS Zákazníkovi; souhlas Zákazníka se vztahuje i na zaslání jiných obchodních sdělení podle zák. č. 480/2004 Sb., zákon o některých službách informační společnosti, ve věci služeb PDS souvisejících s plněním smlouvy. Tím není dotčeno zákonné právo obou účastníků na vyjádření nesouhlasu se zasíláním obchodních sdělení elektronickými prostředky.

4) Smluvní strany se zavazují, že nepřístupní obsah této smlouvy třetí osobě, bez předchozího písemného souhlasu druhé smluvní strany. To neplatí, jestliže zpřístupnění obsahu smlouvy (i) ukládá smluvní straně právní předpis či závazné rozhodnutí nebo opatření správního orgánu nebo soudu nebo (ii) umožňuje právní předpis v rámci poskytování důvěrných informací pro účely podnikatelské činnosti v rámci podnikatelského seskupení; povinnost PDS zachovávat pravidla informačního oddělení („unbundling“) podle energetického zákona nejsou tímto dotčena.

5) Osobní údaje subjektu údajů jsou zpracovávány v souladu s příslušnými aktuálně platnými a účinnými právními předpisy České republiky a Evropské unie. Bližší informace týkající se zpracování osobních údajů a právních předpisů, na jejichž základě je zpracování prováděno, jsou dostupné na stránkách www.cezdistribuce.cz/gdpr nebo je společnost ČEZ Distribuce, a. s., subjektu údajů na požádání poskytne.

6) Zákazník a PDS berou na vědomí, že podle informace Ministerstva financí o uplatňování DPH v energetice Podíl na oprávněných nákladech na připojení stanovený podle Vyhlášky o připojení není úhradou za zdanitelné plnění, a proto nepodléhá dani z přidané hodnoty. Platby jsou prováděny na základě této smlouvy, která je zároveň dokladem k provedeným platbám. Faktura nebude vystavena.

7) Dnem připojení odběrného zařízení k distribuční soustavě podle této smlouvy, včetně výroby, je-li předmětem smlouvy i připojení výroby k distribuční soustavě, se dřívější ujednání smluvních stran, případně jejich právních předchůdců, ohledně připojení odběrného zařízení v daném odběrném místě nahrazují podmínkami připojení sjednanými touto smlouvou. Nedojde-li z jakéhokoli důvodu k realizaci připojení odběrného zařízení podle této smlouvy, včetně připojení výroby, je-li předmětem smlouvy i připojení výroby k distribuční soustavě, a bylo-li odběrné zařízení k distribuční soustavě připojeno bezprostředně před uzavřením této smlouvy na základě dřívějšího ujednání smluvních stran, není dotčeno toto dřívější ujednání smluvních stran ohledně připojení odběrného zařízení v daném odběrném místě, ledaže je již v daném odběrném místě v souladu s právními předpisy připojen jiný subjekt nebo bezprostředně předcházející připojení Zákazníka zaniklo z jiného důvodu.

Otočte prosím

8) Změnit smlouvu nebo učinit úkon směřující k jejímu zániku lze pouze písemně. Zákazník bere na vědomí a souhlasí s tím, že PDS může podpis na písemném projevu vůle nahradit mechanickým prostředkem (faksimile).

9) Pokud se kterékoli ujednání smlouvy stane nebo bude shledáno neplatným nebo právně nevymahatelným, nebude to mít vliv na platnost a právní vymahatelnost ostatních ustanovení smlouvy; smluvní strany se zavazují nahradit neplatné nebo právně nevymahatelné ustanovení novým, platným a právně vymahatelným ustanovením s obdobným právním a obchodním smyslem, a to do 30 dnů od výzvy kterékoli ze smluvních stran.

10) Smlouva je vyhotovena ve dvou (2) stejnopisech; po jejím podpisu každá strana obdrží jeden (1) stejnopis.

11) Smluvní strany prohlašují, že obsah smlouvy je výrazem jejich pravé a svobodné vůle.

Příloha č. 1: Technické podmínky připojení č. 4121586652.

ZA ZÁKAZNÍKA

Střední škola strojírenská a elektrotechnická

Mgr.Zbyněk Hruška

ZA PDS

ČEZ Distribuce, a. s.

Pavel Letáček

Vedoucí oddělení Připojování

31. 10. 2019
V Plzni



DATUM A MÍSTO PODPIS

DATUM A MÍSTO

PODPIS

Příloha č. 1 smlouvy 19_SOP_01_4121586652

Technické podmínky připojení (TPP) k žádosti o připojení číslo: č. 4121586652

SPECIFIKACE ZAŘÍZENÍ – odběr

- umístění zařízení: Horská 258, patro: 00, 543 02 Vrchlabí
- číslo místa spotřeby: 0000798940
- číslo odběrného místa: 0002813185
- EAN: - pro data spotřeby 859182400700735214

MÍSTO PŘIPOJENÍ

- místo připojení k distribuční soustavě – odběrné místo: HDS pojistková
- hranice vlastnictví: Pojistkové spodky v HDS
- spínací prvek sloužící k odpojení odběrného zařízení od distribuční soustavy: Pojistky nn v HDS

TECHNICKÉ ÚDAJE ODBĚRNÉHO/PŘEDÁVACÍHO MÍSTA

- napěťová hladina: 0,4 kV (NN)
- způsob připojení: 3 (počet fází)
- hodnota jističe před elektroměrem: 3 x 100,0 A; vypínací charakteristika: B
- charakter odběru: T2

PŘIPOJOVANÉ ELEKTRICKÉ SPOTŘEBIČE

Spotřebič	Původní [kW]	Celkem požadovaný [kW]	Celkem povolený [kW]
Ohřev TUV - akumulační	0,000	6,000	6,000
Ostatní spotřebiče	0,000	60,000	60,000
Osvětlení	0,000	10,000	10,000

PODMÍNKY PŘIPOJENÍ

Pro připojení zařízení dle výše uvedené specifikace provede žadatel nutné úpravy na své náklady v rozsahu:

Elektroměrový rozvaděč, jeho umístění a zapojení měřicí soupravy musí odpovídat platným připojovacím podmínkám společnosti ČEZ Distribuce, a. s.

ZPŮSOB A PROVEDENÍ MĚŘENÍ MNOŽSTVÍ ODEBRANÉ/VYROBENÉ ELEKTRINY

- umístění měřicího zařízení: chodba
- přístupnost měřicího zařízení: přístupné
- typ měření: B
- převod měřících transformátorů proudu: 100/5 A, třída přesnosti 0,5 S
- vlastníkem měřících transformátorů proudu a měřících transformátorů napětí (jsou-li instalovány) je Zákazník
- odběr elektřiny bude měřen měřícím zařízením PDS

Fakturační měření bude provedeno jako převodové měření. Měřicí transformátory proudu budou osazeny s definovaným převodem, třídou přesnosti a jmenovitou zátěží 5 VA v případě vzdálenosti MTP a elektroměru do 5m (včetně), nebo v případě vzdálenosti MTP a elektroměru nad 5m se zátěží 10VA pokud nebude výpočtem prokázána vyšší hodnota. Použitý typ měničů musí mít tzv. úřední vzor pro použití v ČR a musí být úředně ověřen státní zkušebnou (zákon č. 505/1990 Sb.). Elektroměrová souprava bude umístěna v samostatném rozvaděči nebo skříni měření - typové skříni USM nebo SM s výklopným panelem tak, aby byl zajištěn přístup pověřeným osobám PDS za účelem provádění kontroly, odečtu, údržby, výměny či odebrání měřicího zařízení. Před zkušební svorkovnicí schváleného typu bude umístěn pojistkový odpínač napěťového obvodu. Měření musí být provedeno v souladu s příslušnými právními předpisy, především s Vyhl. č. 82/2011 Sb., PPDS a Připojovacími podmínkami nn pro osazení měřících zařízení v odběrných místech napojených z distribuční sítě nízkého napětí.

DALŠÍ PODMÍNKY PŘIPOJENÍ

Nově budované zařízení a elektrická instalace, a provedení a umístění měřicího zařízení odběrného místa musí být v souladu s platnými ČSN, s „Pravidly provozování distribuční soustavy“, „Připojovacími podmínkami PDS“, Podmínkami distribuce elektřiny. Tyto dokumenty jsou k dispozici na www.cezdistribuce.cz.

PŘEHLED DOKLADŮ NUTNÝCH PRO PŘIPOJENÍ NEBO UZAVŘENÍ SoP

- Uzavřená smlouva o připojení SoP (byla-li dříve uzavřena) nebo vyplněný formulář žádosti o její uzavření a doklad o uhrazení plateb ze smlouvy o připojení vyplývajících.

Otočte prosím

- Zpráva o výchozí revizi elektrického zařízení v OM/výrobny a případně dalšího elektrického zařízení nově uváděného do provozu, bez kterého nelze provést připojení k síti PDS.
- Protokol o provedení cejchu měřících transformátorů proudu.



MĚSTSKÉ VODOVODY
A KANALIZACE
VRCHLABÍ

Ing. Marek Pavlíček
ATELIER PAVLÍČEK
Rooseveltova 2855
544 01 Dvůr Králové n/L

Věc: Vyjádření ke studii proveditelnosti (k investičnímu záměru) "Přístavba a stavební úpravy dílen Horská 258, Vrchlabí", k. ú. Hořejší Vrchlabí

Dne: 20. 11. 2019

V současné době je objekt zásobován z vodovodu pro veřejnou potřebu DN150 z ulice Horská, kapacitně tento vodovod je schopen pokrýt plánovanou potřebu současného i plánované přístavby.

Napojení na kanalizaci je řešeno částečnou úpravou stávajícího systému, řešeno je i vsakování dešťových vod s bezpečnostním přepadem do jednotné kanalizace a nová kanalizační přípojka zaústěná do připraveného odbočení pro dešťovou vpust'. Napojení nové přípojky na kanalizaci pro veřejnou potřebu bude upřesněno v dalším stupni projektové dokumentace.

Příloha:

Koordinační situace a průvodní zpráva, zaslané elektronicky

Potvrzená koordinační situace 1 x A3

06



MĚSTSKÉ VODOVODY A KANALIZACE
VRCHLABÍ

příspěvková organizace

Nádražní 832 | 543 01 Vrchlabí
IČ: 49290240 | DIČ: CZ49290240

Kalenský Luděk
vedoucí tech. oddělení



Městské vodovody
a kanalizace Vrchlabí,
příspěvková organizace
Nádražní 832
543 01 Vrchlabí



IČ: 49290240
DIČ: CZ49290240
Organizace je zapsána v
Obchodním rejstříku Krajského
soudu v Hradci Králové,
oddíl Pr, vložka 1061.



tel. +420 499 429 414
mob. +420 603 728 733



ludek.kalensky@mevakvr.cz
dat. schránka: mdvk534



www.mevakvr.cz

ÚJNEHO OSVĚTLENÍ
IIKAČNÍ VEDENÍ
OD

Č. A VEDENÍ

PLÁŠKOVÉ KANALIZACE
EŠTOVÉ KANALIZACE

STAVBA
T (STAVEBNÍ ÚPRAVY)
T K DEMOLICI
VNĚ PLOCHY

